盛京時報
綜合版
今日一大張半
發行者 康德新聞社 新京特別市中央通四三
發行所 康德新聞社奉天支社 奉天市大和區相生町九號

再接再厲邁向聖戰完遂偉業

增產體制務期萬全

全國省次長會議昨日展開會幕

於繼續此前之全滿省長會議、而舉行之全滿省次長會議、於十五日午前九時、各省長向國務總理及總務長官報告後、即於國務院講堂開會、中央方面出席者有武部總務長官、秋木、古海兩總務廳次長以下各部次長、地方方面有皆川奉天省次長及各省次長、新京特別市副市長、以及關東軍、協和會關係者、先行國民儀禮後、致開會之辭、繼由武部總務長官作有如別項之訓示終了後、各省次長乃一同於午前十一時四十分自國務院出發、晉宮、於十一時參拜建國神廟、皇帝陛下賜與謁見、退出宮內府後、於十一時五十分赴關東軍司令部、訪問梅津關東軍司令官、而行致辭、然後預定於午後二時再行開會、於關東軍司令官之致詞後、有總務廳及國務院外局之指示、又有治安、民生、司法各部次長之指示、於質疑應答後、則第一日之日程始告終了云、

全國省次長會議 照片 武部長官訓示(電送)

武部長官

武部長官訓示

積極開發無限資源沃野

以堅固決心增產

省次長會議席上、武部總務長官之訓示要旨如左、『關於大東亞戰爭之現階段、如諸位所知者、我等現時正立於重大時局之下、我等絕對不能想像滿洲國及日本國有戰敗之虞、並我等子孫亦不能做此想像、即係我等以必勝不敗之信念、戰至最後、尤其於爲官吏者、更應時時有犧牲之覺悟以此覺悟而臨之於戰爭、未有不勝者、

去年十二月天皇陛下御參拜皇大神宮、御奉告戰果、對戰捷、御祈念神明之御加護奉體職古未曾有之聖旨、益感時局之重大性、日本國民固勿論矣、即我國四千三百萬國民、亦非感奮興起不可、又議會開院式之勅語、誠爲時局重大之御旨、一同拜奉矣、皇帝陛下、御軫念時局、一月十一日降下、對於宮廷府之御造營、及訪日宣詔紀念塔之御造營御中止之御旨、亦一同拜奉矣、前者同德殿之華麗花燈及其他裝飾品、宮內府亦奉旨不用矣、皇帝陛下關念時局詔書之趣旨、御率先垂範、誠不勝恐懼之至、前於省長會議、御垂訓、念前線將兵之勞苦、堅持必勝不敗、增產必成之信念、強化國民之團結完成國內之鐵壁、以期大東亞戰爭之完勝、等御意旨、當此重大時局、立於國民前之指導者、以決戰的必要、譬如今日以鐵之增產及節約爲至上之命令、以洋灰鐵筋築造公會堂及大旅館、不如用之於決戰下、爲強化防空亦有用鐵之必要、文教振興爲重大國策、建築校舍用鐵、亦有考慮之必要、關於農產物之蒐貨、從來行使先錢契約、及集貨、現在之戰爭、有確保民食之必要、無論何者均須考慮以戰爭爲中心、對大東亞戰爭、滿洲國之任務、爲北邊鎮護之完璧、及生產力之增強、爲國戰力之增大、含有無限資源之沃野、必須積極的開發、農產物之集貨、由於各位之努力、已舉好成績、尚未至當初預定之程度、仍須用最大之努力、關於本年度農產物之增產、以易舉者着意即二荒地之復興、旱、岰播種、完全除草、等易於實行者、於村屯一家總動員、必可達成、如以村屯長率行大掃除、成績不良者、以紅紙貼之、均輕而易舉、來年度集貨目標、比較本年、預定增加一成、又與農產物同爲增強戰力之鐵、其生產由於先輩之努力、第一次五年計畫、於戰爭勃發前及勃振後、增加之熔鑛爐、續行入火、今後行第二次計畫、重工業之躍進、更加明朗、而來年之物動、即由本年四月起、至來年三月止、向日本送出之鐵、比前年度物動、增加六成之計畫、國內鐵之消費量必須壓縮、至本年三月止銑鐵對日供給之担當量、已設定完訖、今年四月以後之預負量、正在生產中、與鋼相同之銑、銅、鉛等之生產增加、及金屬之回收、必須使用代用品、又由交通運輸之關係觀之、亦由海運轉爲陸運、滿鐵對於鐵道之復線化、勿論之改善、貨車之製造等、已加以非常之努力、一面拜旅客之輸送、望諸位深切考慮此等事項、今已迫於今年度之決戰、故非急速立定堅固之決心不可、而此決戰之後、復有決戰今年雖勝、五年後十年後亦不得敗方可、故除使之及於短期決戰外、并須備於長期決戰、而實行國力之培養、所望基本國策大綱、除致力於大東亞戰爭外、并於國力之培養、傾注全力、卽備於此短期決戰者與長期國力培養政策發生矛盾時、則以前者爲主、再辨別事情之大小輕重及取捨選擇、故基本國策大綱、政府必揭以徵實行者、然其實行、非取順合時局之強度重點主義不可、本年度之預算關於國防之充實、庶政之刷新文教之振興、勤奉制之實施、農作物及鐵之增產、造林治水等、已決採用重點的積極的財政方針、爲大東亞戰爭之全勝及根本國力之培養計、吾等爲達成應負之使命、不外需要以下所述之心情、第一卽必勝不敗信念及國家觀念之昂揚鍛鍊所望戰時之頸頭、彈壓反國家行爲及撲滅暗弊行爲、尤爲暗弊行爲實卽反國家的行爲、行政機關對此非加以事前防止不可、第二爲總力集結休制之確立此次農產物之蒐貨及鐵之增產、已收得良好成績、亦相同之目標、充滿必勝不敗之信念而總力集結休制之確立、則非先由官吏自身實行不可、最近以警察與行政之一致、已收得相當之成果各省皆以省長、省次長爲中心、互相援助、直至中央地方村屯、彼此均具有縱面之關係使官署得以協力、而及於他者、去年渡滿系官吏之活動頗爲旺盛、而能盡其責任、茲卽由日滿兩系官吏担當其間之責、而行分担、此次官吏已經減員、因此非防止、事務之能率之減低不可、而使頃雜之手續簡素化、更求行政之效率化、去年十二月二十五日關於官記維持、畏蒙皇帝陛下賜以御言、又於省長會議中、更畏蒙垂訓、關於綱紀之肅正、則非以斷然之決意進行不可、故須準部下之訓練、而明賞罰、又爲謀部下職員新生活之健全、對於一般國民須明察以行政所生之國民之勞苦、勿妄加干涉以求明朗之政治之實現、但望各位與省長一同率先努力、』

發揮集團威力及高度機能

防空防諜確保治安

澁谷治安部次長指示要旨

澁谷次長

澁谷治安部次長之指示要旨如左、

一、國兵業務

市縣旗以下特於街村事務担當者之人事異動、異常頻繁、事務處理上往往中斷、或粗心遺漏、此主要原因、爲担當者對徵兵事務誤解爲特殊行政或委託事務、或因待遇等、對本業務存有不快之點、希望對於人材之採擇、及待遇優厚等條件上留意相當者之資質向上、及考慮事務效率之方法、次者壯丁檢查場爲發揮國民指導部門機能之最好機會、希望善用之、

二、學校教練及青年訓練

以軍事教練爲鍛鍊國體本義、培養至誠盡忠之精神、希望更加協力、

三、警政運營之重點

重點爲治安確保、強化防空、徹底防諜、協力增產、振作警察綱紀、等五項、以治安對策、具備高度之機能性及應急性、以發揮集團威力、有事之時、對處最惡之治安、亦與無遺憾、除圖強化訓練外、並涵養國民自衛力、嚴重注視管內民心之動向、不漏著之視察強化、過去實施之肅清工作、道路、通信、集團部落諸施設之補強整備、以期治安對策之萬全、對不逞思想之制壓、應能察知隱微、以不失機宜、講求適當之手段、以期無遺憾、對策者及一般民衆、應使認識時局之重大性、以圖深切理解經濟統制、協力誘導、對於私利私慾紊亂統制者、斷乎檢擧摘發、嚴罰不貸、以警做尤、而圖維持經濟治安、以期無遺憾、

四、防空之強化

爲完遂國民防空、平素應有周密之準備及嚴格之訓練、當實施防空計畫之際、關於防空通信及燈火管制、全國一致、以期完璧、關於一般防護、重要都市及鑛工業施設等爲重點、並整備防空諸施設、既存施設及物資效率之活用、並努力發見代用物資、又以訓練防空爲基礎、常時反復實施、人的培養確保、急速確立必勝不敗之國土防空、

五、防諜之徹底

伴同戰局之推移、與武力戰表裏一休之謀報謀略、愈加熾烈、敵國之企圖、關於大東亞共榮圈之軍事並爲兵站基地之我國軍情、政情、產業、經濟、民心之動向、民族協和之狀況等、爲偵知各般事項、以爲武力反攻之資料、更對重要工場、礦山、交通、通信諸施設各種資源之爆破放火等手段、以圖破壞、一方面助成從業員勞動者之逃亡、煽動怠業罷工、以圖生產力之低下、而企圖國內經濟之攪亂、乘物資不足、配給不圓滑、民衆不平不滿之機會、散布流言、煽動惜賣、買存、暗交易等以招來惡性通貨膨脹、以主民族各階層間之離間軋轢、以導入社會混亂而弄各種惡辣手段、以遺我國入於敗戰、爲防止以上各種有害企圖於未然、以期各種施設資源自體防諜之完璧、對指導誘掖一般民衆、昂揚防諜觀念爲要、

六、協力增產

鑑於增強生產力爲目下之要務、使警察官深切認識增產之重要性、抱積極協力態勢、以前對增產協力毫無遺憾、關於農產物之增產、防止農民離鄕、及農業勞動者之移動、及防止轉用、於農繁期農民服役徵用之調整、不當勞動工資之澈底取締、以確保農業勞動力、又關於阻害生產力之謀略防衛措置、勞務管理之適正、優秀勞務者之斡旋、並對無許可之奔業、勵行取締、以增強決戰下之生產力、而期無遺憾、

七、警察綱紀之振作

依據警察制度之活用、圖澈底綱紀之同時、澈底練成、勵行信賞必罰、以期確立警察綱紀、

前野次長指示要旨

輔導鍛鍊俾民更生

簡速活用特別治安庭手續

前野次長

前野司法部次長指示要旨如左、

一、思想事犯之取締

爲對應現下之思想情勢、司法部決集中全力於思想事犯之早期發見並澈底檢擧及迅速之處理、而思想事犯與一般犯罪之性質態式各異、即組織的集團的犯罪、乃其特色也、故爲實行最有效適切之澈底檢擧、須於檢察官之指揮下由警務各機關統一實施搜查、各位亦須深爲理解此點、關於檢警之緊密之連絡、切望更大之協力、其次關於事件處理之迅速簡易化、則當活用特別治安庭手續、審判官亦於適時現地實行裁判而要望事犯之司法的電擊處理、當司法部已決於本年度、制定思想犯矯正制度、對有再犯之虞之思想犯前歷者加以拘禁、鍊成、輔導、觀之目的、以卽應國家之要請、

二、經濟事犯之取締

關於交易關係事犯之逐致手續簡易化並押收物件換價之迅速化、已以關係各機關之理解與協力邁進所期目的之達成、今後更謀連絡、或協調以期此種事犯之撲滅、目下、經濟事犯者逐年增加之勢、因內容亦愈趨複雜、茲爲對處此種情勢計司法部決由本年度起於刑事司內新設經濟科、更設於法院、檢察廳之擔當職員之增加、待此等組織整備後即斷行經濟事犯之澈底的檢擧、同時對於惡質之重大事犯決取嚴重處罰之方針、以期收得懲一警衆之成果、其次、伴隨經濟統制之強化、担當統制之地方行政機關、自治機關等之職員及警察官之權限愈益增大、反之關於此種職員等之瀆職事犯、亦漸次增多、司法部鑑於此種實情決堅持以嚴罰對處此種惡質事犯之方針、於各位對其監督下之職員、取締官憲亦切望更大之指導、

三、關於豫防司法制度

鑑於緊迫之現下內外情勢年年數萬之起訴猶豫者及刑滿者並集中於大都市之徒食、浮浪者卽以犯罪生活之輩之處置、於治安確保上實緊要之問題也、鑑於此點司法部決對此等分子中有犯罪之虞者於一定之處所加以拘禁隔離與預防犯罪力謀治安之維持同時幷使之從事勞動以勞働加以鍛鍊輔導以使健全之國民更生、幷使其勞働力出動於國家產業、卽應時局之要請、實最良之策也、更設置於司法部大臣管理之設施事收容有犯罪之虞者、獨立保安處分制度設定之方針、目下爲確立其制度正實行各種準備中、其次、關於一般釋放者、決使之復歸社會作一正常之國民、司法部從來所受關於民生部所管之釋放者保護之一切事務移管、以此爲中心、確立保安處分及釋放者保護制度、設施、刻正在在準備中、

其次、關於人籍制度之鑑於民籍法中從來之實施情況、對欠妥當之點加以改正、同時更爲確立寄留制度起見、刻正積極準備中、最後關於調停制度、自康德四年十二月其實施以來對於百數之民事紛爭、並不拘泥於法之形式而應社會之實情、謀適正妥當之解決、於民生之安定上與以一大寄託、此乃各位周知之事實也、去年十月一日改正實施之新調停法、擬以特別調停事件與謀求其積極的解決方策、同時更以與一般不同之手續、使之屬於爭議發生地之地方法院管轄、由其最練達之審判官、充調停主任、更由官民各界選任之調停委員干與之下、開調停委員會、以期慎重且迅速之澈底的解決、

寡兵勝衆武勳上聞

日本第〇〇驅逐隊榮受感狀

【東京】海軍省公布(二月十五日十一時)

昭和十七年二月十九日在頻勃克海峽、日本第〇〇驅逐隊與敵巡洋艦、驅逐艦數隻相遇、克以寡兵奮戰、擊沉驅逐艦四隻、擊破巡洋艦三隻、驅逐艦一隻、對此、聯合艦隊司令長官授與感狀如左、而達上聞、

感狀

第〇〇驅逐隊、昭和十七年二月十九日、當巴里島攻略作戰時、於當日夜半、在頻勃克海峽與欲阻止日軍登陸而來襲之敵巡洋艦三隻及驅逐艦五隻以上相遇、克以寡兵奮戰、忽爲擊沉敵驅逐艦四隻、擊破巡洋艦三隻及驅逐艦一隻、而使遁走、且事後挽航此戰負傷之僚艦、於翌日晝間冒敵機之猛炸、而移至本軍之泊地、終竟救出之目的、認爲其武勳顯著、茲授與感狀、昭和十七年十二月八日

聯合艦隊司令長官 山本五十六

連沉敵艦七隻

【東京】在日清日俄兩役以來持有傳統矜誇之日本帝國海軍水雷戰隊、去年二月十九日至二十日、曾在巴里島海頻勃克海峽夜戰、亘三小時餘、克以寡勢向美荷聯合大艦隊、撥戰勇鬥、毅然擊沉敵驅逐艦四隻、擊沉同巡洋艦三隻及驅逐艦一隻、使之遁逃、對於巴里島攻略作戰、貢獻殊鉅、於輝煌戰史上更增弗滅之一頁、曩者、對於第〇〇驅逐隊、授與水雷戰隊最初之感狀、此次畏蒙上達天聽、十五日海軍省有所公表、而第〇〇驅逐隊武勳、不僅擊沈敵艦七隻、二月十九日清晨、在敵機猛烈爆擊下、在巴里島登陸、完遂護衛陸海軍部隊任務、夜戰之後、復擊退執拗來襲中彈陷於不能航行的驅逐艦〇〇之敵機、二十日曳航歸還基地、然而此間三十餘小時、實將日本帝國海軍水雷戰隊之本來面目發揮無餘、

最後勝利已入掌中

國民務須努力

德戈貝爾宣傳相著論

【柏林電】德國宣傳相戈貝爾向達斯萊週刊寄稿、發表論文、確信國民必勝、促進槍後國民之奮鬥、內容要旨如左、『德意志國民之士氣極爲旺盛、對於最後之勝利、確有把握、由於在斯達林格勒之德意志軍將兵之勇戰奮鬥、德意志國民皆認識此悲壯之戰爭、但德意志國民無論遭遇如何困難之逆境、均有堅強打破難關之覺悟、於總統指導之下、一致團結、勇戰敢鬥、以收最後之勝利、此次之多季攻勢、敵軍對我出一部兵力、欲使我等難達終局之目的、我等必以總力戰爲標語、對於最後勝利之獲得、把握必要條件、前線之將兵、對於敵方之多季攻勢目下取守勢狀態、在此等將兵之背後、現已陸續建設偉大之軍隊、對於未來之攻勢準備完了、德意志國民對於獲得勝利、已開始偉大奔放的行動、爲求此行動之成功、槍後之國民、必須[illegible]團結鐵石之合志、』

日衆議院通過總預算案

【東京】自於十日成立二百七十億圓之臨時軍事費預算案以來、更於十三日之衆議院席上、通過昭和十八年度一般會計總預算追加預算並名特別會計預算案、但自衆議院於一月二十九日舉開預算總會以來、連日續行確立決戰體制之預算之審議、終於十二日無修正可決此案後於十三日午後一時之本會議席上、首先上程此案、由金光預算委員長、報告總會之審議經過、並其結果、更由太田正孝氏(翼同)代表的贊成演說、全會一致可決百三十二億七千五百萬圓之明年度預算案、但更爲充當總額三十一億八千六百萬圓强高之十八年度一般會計議出之財源、而緊急上程關於發行公債之法律案外九件、迄矢野委員長報告後可決此類案件卽斷以十八年度總預算案、送附於貴族院、日衆議院先議法案五十件[illegible]

魯南地區肅清戰果

【濟南】日軍精銳部隊、於費縣南方二十五公里地方、包圍在魯南地區蠢居蠢動之蔣系匪約二千名、於十一日紀元佳節、一齊開始猛攻、目下戰果在擴大中、截至十一日傍晚判明之戰果如左、遺棄屍體四二七、俘虜一八七、鹵獲品小銃三八四、重機五、輕機一八、自動小銃一〇、手槍五、其他多數云、

關東州設立

飼料會社

【大連】業者着手準備之關東州飼料機關關東州飼料統制株式會社將於三月一日認可設立、按該社乃係網羅關東州農會農產公社、現存飼料司理業者、及飼料消費者等有力者、以資本金壹百萬圓、而設立之股分組織、其業務內容如左、一、飼料及飼料原料之價格與配給之統制、二、飼料及飼料原料之收買、與輸出輸入、三、附帶於前記各項事業之經營與統制、四、前記各項以外、關東州對長官特命之事業經營等、又因該社之設立、對於不必要之現存機構、及職員等、均積極接收於該會社內云、

時論

陸海掩護軍的奮戰

客夏陸海軍由於密切的聯合作戰。在新幾內亞的布納以及索羅門海的哥達爾嘉納爾島登陸。克服許多戰略上的不利。艱苦奮戰。歷半年之久。且賴此奮戰。得將美國對太平洋方面的陸海空全力。完全引誘牽制於索羅門與新幾內亞方面。乘此期間。使日軍本隊得以鞏固設定了從事新作戰的根據地。於是。建立偉勳的陸海援護部隊。現在是完成了一大任務。爲赴新戰場再致盡忠之誠。而撤退陣地向別處轉進了。

此軍隔本土數千公里。挺進於南溟僻地。在敵人的整個制空權下。其兵站補給。自然困苦萬分。據陸海軍政府委員在議會上報告戰況說。這些忠勇將士們。主要食品每天不足一合。而且近戰日來。支給路絕。竟至採擷椰子掘草根。取椰樹之汁聊以充飢。其困苦窘況。足以想見。然而他們的鬪志。是愈困愈熾。戰友互相鼓勵。一再攻擊。始終控制了敵側大軍。其奮戰勇鬪。確可謂泣鬼驚神。所以使美英畏怖。而稱『日本軍的勇敢。視死如歸』。這情形決非偶然的。

日本掩護部隊的勤功。不僅是設定了後方根據地。藉此部隊的挺進奮鬪島嶼而捲起了數次的索羅門海戰以及林海爾島。伊薩貝爾島海戰。美海軍被擊沉了戰艦六隻。空母四隻。巡洋艦三十六隻。其他擊沉擊破的艦艇也有百十數隻之多。以此再加以美國夏威來的損失。使戰艦僅達十二隻。縱令英大納。馬蘇希斯特以及愛歐瓦。新嘉希等新艦在本年內能夠服務。而日美海軍的比率也是喧賓奪主。使他們頓落爲劣勢地位了。這當然都是日本海軍的能謀善戰所賜。至於使敵陸海空軍舉全勢力集於布納與哥達爾嘉納爾一角。並且迫其不得不以暴虎馮河的決戰相挑。這自然都該說是掩護部隊牽制戰的不世之功。

以哥達爾嘉納爲核心的一帶海面。是美國在南太平洋的防衞生命線。美陸海軍作戰本部。也主張東亞攻進之途端在把棋布於西南太平洋的島嶼一一作爲軍事根據地。藉島嶼逐進的戰術而謀其地伸張。所以維納日方掩護部隊的挺進奮戰而設立了絕對不敗的戰略根據地。但他們的頑執反攻必更激烈。而展開一大決戰。據說本年正是美國戰備飛躍上昇的一年。不過像他們那種增強戰力。自然毫不足畏。證以過去的一年戰績勝於雄辯。可是近代戰的特徵。對戰力的多寡也不容忽視。吾人思維及此。也該致力於增強生產力使前線無後顧之憂。這便是對於苦戰力鬪的勇士們感謝的唯一表示。(譯自讀賣報知)

最新解乏・醒神妙劑
興樂朋 藥片 Ⓟ
一試便知奇効超群!!
此藥乃 d-l-Phenyl-2methylamino-propan・CH₂・CH・NH・CH₃・CH₃ 的塩酸塩具有下列各種優秀卓越，空前未有的特異性中樞系興奮作用……。疲勞倦怠，片刻掃除，昏迷貪睡立感清爽，偉効驚人，不可思議，醫藥界，實業界，以及服務，勞働，軍警學者各方面正在熱烈的推奬採用，凡經試用者，莫不拍案叫奇，認爲神効靈劑！
◉包裝 藥片(一片中含有〇・〇〇一克)二十片、五十片、一百片、五百片 藥粉・注射液皆有
各藥房缺貨時請直接向分公司函購是荷
總舖 大日本製藥股份有限公司 分公司 奉天市

排淨血內毒素
☆澈底搜清血內毒素！
☆藥効神奇不可思議！
頭重、耳鳴、常習、頭疼、肩痠、疲乏、便秘、高血壓、多係梅毒菌作祟、速服—本品 毒必靈 立能活血易如反掌！
適應症 梅毒・胎毒・下疳 痔疾・瘰癧・神經痛・逆上的耳鳴 肩痠等
滿洲定價四圓五角 各大藥房皆有出售
總發售處 竹村製藥所
神力驅梅劑 毒必靈

武田牌
不怕寒冷
增加血液 充沛精力 四肢裝暖 春意盎然
各大藥房均售
請服 保利他民
滿洲總發行 滿洲武田藥品株式會社

增強教育指導機能
圓滑勞務動員理解勤勞奉公

省次長會議　源田次長訓示

在省次長會議席上、源田民生部次長指示要旨如左、

源田次長

第一　教育

本年度教育重點、爲左列三點、更關於技術者速成的養成訓練、以各事業體自家養成爲原則、動員各事業體施設並技術者、而考慮現國家教育制度之關係、

一、師道教育之刷新改善　去年末規定師道教育刷新要綱、本年度起逐次實施、列舉本年度實施要點則爲、

（一）關於師道學校、（甲）新設國民優級學校卒業程度入學資格修業年限四年之本科、（乙）從前對於學生由國家給費年額六十六圓、茲增額百八十圓、隨此服務義務年限、改爲修業年限之二倍、（丙）師道學校、原則上使市縣旗長推薦者入學、卒業後使於該市縣旗服務、

（二）關於師道大學、（甲）提高中等教師素質、並爲養成比較相當多數教科目之教師、設置一個年豫科、（乙）學生給費增額、（丙）更併行從來中央師道訓練所所管、中等教師之訓練、

（三）而中央師道訓練所改組、使爲與日本師範學校同程度之日系初等教師養成機關、並爲初等教師幹部級再訓練之機關、

二、學校之整備充實　學校教育對初等教育取重點主義方針、學校施設以擴充初等教育施設爲第一、中等及大學教育未必求量之增加、須致力於質的向上之方針、中等學校、本年度當然增加、此外二十數學級、亦行新規增加、而中等教育以實務教育爲重點、在施設整備上特加留意、昨年度實施之中等學校授業科目擴充施設之整備、又關於大學教育、其內容整備緊急、各大學在原則上、設置一年豫科、並樹立年次計畫、以謀教育施設整備、

三、教學機能之刷新强化　爲教學機能之刷新强化、擴充教學機構、增强關於教育之基本的調查並指導監督機能、從來文教關係職員、殆忙於教育行政事務、從而關於教育諸計畫不特有基礎薄弱之憾、而爲使教職員之指導監督亦不充分、本年度在中央行民生部教學官室之增員、分爲調查部門與指導監督部門、前者行基本的調查研究、並以此爲基礎、關於教育爲各種企畫、後者爲職事指導監督中軸、行學校經營及教科內容之指導監督、且擔任時局下特重要之思想指導、時局認識之徹底化等、而地方、應與中央相照應、於國設所要充實之方針下率先以本年度爲始、於市縣旗增加日系視學三十名、而增强指導監督機能、各位應注意此等職員之指導而克盡其職責、同時對於此等文教關係職員之下充分點、應依視學委員制活用、以此補充之後、綜合凡有指導力、施以充分發揮教學機能如之措置、

第二　增產國民保健與國民體力

一、傳染病之豫防撲滅、

（一）關於百斯篤、依過去數年之實績、而對其豫防上並治療上得有力指針、同時更得對此防遏之相當確信、故本部、欲樹立撲滅百斯篤十年計畫、預以本年度實行云、

（二）關於發疹窒扶斯、近時多流行於使用多數勞務者之事業體、故對使用多數勞務者之事業體、講求勞務者身体衣服之清潔、住居之清掃、以外之適切措置、

（三）結核之發病要因極其複雜、故對此之豫防撲滅、單以醫療對策時、則始終達不到其目的、因之於昨年制定國民體力法、率先以重點於青壯年層、努力達成豫防效果、但更廣對國民普及豫防結核知識、關於樹立排除生活之指導不健全之生活整備、擴充結核治療施設等豫防對策亦加以銳意努力、而得成案、故予逐次實施之、

二、開拓衛生　鑒及開拓衛生之特質及過去實績、故於此際設立强力之國家的機關、綜合開拓衛生各般對策後、强力遂行之、更於本年於保健司內新設開拓衛生科、同時前與日本國政府協議結果、關於設立滿洲國法人之開拓保健團之意見已告一致、故予於四月一日設立之、目下進行準備中、

三、指定醫師勤務　此次實行醫師法之一部改正、而創設指定醫師勤務之制度、既確認對國民之醫療及保健指導上有必要之場合、對於最初得醫師（限地醫師含）資格者、以得其資格之時爲始、於六月以內之二年爲限度、指定於民生部大臣處、隨行勤務之業務、本制度爲改訂我國醫療制度之前提、而率先實施之、將以此適用之此次創設之國民勤勞奉公職配置要員、

四、體力之鍊成　以本年爲始、以謂開的擴充整備國民鍊成大會、由學校體育、社會體育至本大會皆使用國民體育指導目標之歸一點之方針、關其演練種目、對從來之競技種目加以再檢討、且定即應時局之基本鍊成種目、後以此爲本大會之演練基準、同時廣汎獎勵此項、以期國民鍊成之徹底、

五、禁煙之强化　禁煙行政鑒及既往十箇年經驗與實績、故强力遂行斷禁政策、尤置重點於左記四項、以期達成斷禁實效、

（一）康生院之積極的運營　試觀各地之康生院之運營狀況、大抵皆受康德八年之一時的停止影響、而行閉鎖、又有使用其他用途之實情、故予以本年爲期、達成積極的復活運營、並計畫所要之預算、同時謀求人的物的之整理充實、而康生院應收容之癮者應避免浮浪者、不具廢疾者等、並置重點於四十歲以下、對將來社會的活動具備者、對此不使施以醫療的治療、並行精神的鍊成、以期防再犯、後對彼等一定期間之就勞制度、或依其他之輔導訓練、發揮適切之格別討究、於退院實施、故設於目下關係法令之正辦理手續中、予於最近加以詳細指示、

（二）助成協和青少年團禁煙運動、協和會、使此次禁煙運動於積極化針方針下以協和青少年團爲其中核、以團之運動爲基盤、更廣汎指導展開之國民禁煙運動、因此運動之展開、故於各省指定康生院、以該康生院爲主、依協和青少年團之協應收容入院者、並挺身充當團禁煙運動分子之衛生要員之教育訓練、

（三）基於完全收納體制之確立、國家所要鴉片確保、爲鑒成鴉片癮弊害之實效、以癮者之完全把握及不正阿片及麻藥之撲滅、亦以癮者、供給以適正量之救療用阿片、對此件、而政府方面、必要確保充分之阿片、對於癮者、對的撲滅、

（四）鴉片麻藥取締之强化、鑒於從來之取締實績、由昨年起、將負鴉片麻藥取締事責之事務取締員、向各省配置、努力於不正行爲之彈壓、今年在禁煙總局新設司法取締之一科、期取締徹底、

第三　勞務

一、勞務動員之圓滑强力遂行　當本年度勞務動員計畫策定、目標之重點、第一努力於我國國防上最爲重要之軍工事、並重要產業上必要之勞働者、優先的確保、同時向一般加以極力嚴重之查定、目標之重點、第二、於本年度勞務動員計畫之年要、以勞務動員之新制度、第二由於昨年之勞務動員計畫、並致力於都市方面之勞務動員之確保、以此策定新勞務動員計畫、以八十萬人之滿洲需要、約有五萬人之減少、北側之必要交涉已行完了、由本年度新實施之勤勞奉公隊動員、其他之事業體、對於省自體、對一般國民需要、計畫的動員、再由本計畫所包含、依勤勞奉公制度之趣旨、選定適當事業而行動員、二、都市之勞務行政、伴同我國勞務問題之推移、勞働生產性之昂揚、勞務者移動防止、勞需給之確保、技能工養成、賃金統制等之勞務行政事務、尤以在都市方面益形加重、且本年度與農業增產之調整上勞務者之由都市供出、亦有應强化之情勢、

三、勞働生產性之昂揚關於勞働生產性之昂揚、向上之職場皆新運動等、勞働者向上之職場工事、並重要產業上必要之勞働者、優先的確保、同時勞務者健康之增進、災害之防止、賞必罰主義、以優良勞務者之表彰、並不良勞務者之淘汰等、諸方策之實施作勞働生產性之昂揚方針、

四、勞働者生活必需品之確保、本年度將從來實施之勞需物資配給組織、更行擴充、以技能者爲配給對象、特加重要事業、對確加以嚴選、作第一種事業、確立最優先之方針、即關於生產力擴充計畫遂行上不可缺之重要事業、加以嚴選、作第一種事業、確立最優先之配給之確保方針、關於其他之事業體、對一般民需、並以國民之福祉爲旨、

第四　勤勞奉公制度

關於勤勞奉公制度、茲述以指導育成上應加慎重之二三要點、

一、勤勞奉公制之趣旨徹底、對於國民一面使之知勤勞奉公、與兵役同樣爲國民必服之名譽奉公、而不得任意忌避、另一方面對服務者政府講求充分之優遇援護、以期一掃易於發生之誤解、以期萬全、不生若何危懼、尤以對於青年、應使之知所有國民、皆以勤勞奉公、爲國家之名譽奉公、能自己欣然而進願服其役、

二、幹部之選定及養成訓練、本制度之成否主要在幹部之選定、並其養成訓練之如何、是以其人選應加注以充分之力、選定有充分指導力、而久在其當地居住者、養成訓練於本勤員地域、大隊長及中隊長之半數、昨年秋既已實施、殘餘之半數、預定三月一日起、至二十五日迄實施、小隊長及分隊長主要利用協和會市縣旗訓練所之施設、在勤員直前約十日間、充分訓練以外在勤員期間內、亦有適宜訓練之方針於地方所行之下級幹部訓練、各位應與協和會充分協力、努力養成優秀之要員、

三、運營上之注意＝關於對象事業之選擇、本勤員地域準勤員地域、可能內在中央斡旋事業、本年係屬初年度、是以其大部分、置力於一般土工但一部基於國家的要請、生產工場方面、或許亦以少數部隊配分之必要、關於此點管理訓練預定皆限定以充分施設、

毀敵戰艦十·空母八
其他艦艇百零一·飛機千三百架
索羅門群島 新幾內亞島 去歲八月至本月七日戰績

【東京】帝國海軍部隊於索羅門群島及新幾內亞島方面之戰果、於十三日由大本營發表、然由此於該方面由去年八月以降、至本年二月七日止之綜合戰果如左、

（戰果）

一、艦艇＝戰艦擊沉六、擊破四、計一〇、（以下以此順序之）

△空母	四、	四、	八、
△巡洋艦	三六、	六、	四二、
△驅逐艦	二二、	一八、	四〇、
△潛水艦	一三、	五、	一八、
△掃海艇	一、	一、	二、
△魚雷艇	一三、	〇、	一三、
△哨戒艇	三、	一、	四、
△艦未詳	〇、	三、	三、
△計	九八、	四二、	一四〇、

二、飛行機　擊墜　一一五二、擊破　一五九、計　一三一一、

三、船舶　擊沉　三三、擊破　八、計　四一、

（損害）

一、艦艇　△戰艦　沈沒一、大中破一、計二、（以下以此爲順序）

△空母	〇、	一、	一、
△巡洋艦	三、	二、	五、
△驅逐艦	一〇、	六、	一六、
△潛水艦	四、	五、	九、
△哨戒艇	一、	一、	二、
△計	一九、	一六、	三五、

二、飛行機　自爆及未歸還　四六六、大破　一四五、計　六一一、

三、船舶　沈沒　一〇、大中破　一七、計　二七、

任老羅舌巧如簧
天下人同笑敗戰

鼓舞蘇聯　鼓舞民心

【布宜諾斯愛里斯電】美大總統羅斯福、在林肯紀念日之十二日午後九時半、向全國廣播演說、約歷三十分鐘、檢討加薩布蘭加談判經過並戰局現狀、極力鼓舞美國民志氣、大總統先言及加薩布蘭加談判、謂該談判爲反軸心各國密切協力之表現、而要總飾詞、然後則默認突尼斯戰線不易結束、因此對歐洲政策之反攻作戰不能遽爾開始、所述如左、

突尼斯戰線上之美軍、訓練既佳、裝備亦齊、然此等軍隊、今係初臨實戰、切望同非利加戰線之美軍、能與前大戰當時美國青年於巴辛格將軍下之勇敢奮戰同樣健鬥、突尼斯戰線之軸心軍異常有力、陣地亦鞏固、欲維持該戰線、將作浩大犧牲、反軸心軍在突尼斯戰線一經勝利、次即侵入歐洲大陸、此希總統所深知也云云、

羅斯福對於東部戰線赤軍之反攻、又循例略致贊辭、且承認加薩布蘭加會談會對與偏政權法人之同室操戈有所幫力、以後言及今後之作戰計劃如左

加薩布蘭加會談立案之作戰計劃、非局限於一面戰線、今可確言、在一九四三年末以前加薩布蘭加會談當爲日德意三國招來不良消息云云、

以上羅斯福所言、無非因軍慶政權認爲會談日總祇限於對歐洲大陸之反攻作戰、乃慮與委蛇釋其忿懣而已、關於太平洋戰線、呼號對日本軍反攻、漫然高談大題目、

吾人之目的、在由島至島攻太平洋、同時由中國驅逐日本軍、顯在最後打敗日軍、太平洋戰線之最重要作戰當展開於中國大空之下、並日本自身青空下云云、

但羅斯福亦料及戰局前途困難正多、要求國民犧牲提述如左、此次戰爭、美國人當一致協力、勿復獨享安樂、實踐美利、宜儉節一切奢侈、物資取配給比率制、儘可能多將食糧物品送與前線將士、總之、美國人須奉身心、興可能力赴戰云云、（照片羅斯福）

日機襲梅勞格

【里斯本電】頃據墨爾鉢恩電訊、西南太平洋反軸心軍司令部發表、日本航空部隊、十三日對於梅勞格加以爆擊、

敵機盲目來襲
激戰之餘擊墜四架

【某某基地電】十三日下午敵以戰鬥機哈里根機六架、B三十六型兩架、共八架來襲、日本戰鬥機隊勇躍邀擊之、確實擊墜哈里根機三架、是日下午、日本戰鬥機隊、邀擊爲偵察飛來仰光上空之敵中型機一架、展開空中戰、遂在仰光西北方三十公里地點擊墜之、

日軍炸拉迭坦

【里斯本電】據新德里來電稱、傳說日本航空部隊於十三日曾二回爆擊印緬國境拉迭坦之英軍陣地、

印度被襲損害
英印當局發表

【君士坦丁電】據新德里來電稱、英印當局於十二日發表加爾各答、浙地港等處被日本航空部隊爆炸之狀況如左、

日本航空部隊迄今爆炸加

自大病根造成慘敗
日軍優秀絕難企及
英敗將西斯回顧錄中的理論

【東京】敵英國侵略東亞牙城新嘉坡陷落一周年紀念日的前日、二月十三日、英國印度舊馬來派遣軍第三軍團長擔任守備馬來半島之西斯中將敗戰回顧錄、竟揭載至大本營陸軍報道部、該項手記、分爲左列兩部份、

（一）由敗戰所見對於將來的考察、

（二）日本軍戰捷的要素、在第一部中、陳述戰前同盟宣傳、反省反軸心國側戰略的缺陷、在第二部中、列擧日本軍戰鬪要素有六、秘密和奇襲、機動性的卓越、射擊之心理的效果、兵力的運用、士氣的旺盛、指揮力的優秀性、關於評斷日本軍的優秀性、

英軍敗北、雖然有很多辯解之處、但結論則很公正的說日本軍輝煌的勝利、是在周密計畫之下、將兵都發揮無比勇敢之所致、

（一）由敗戰所見對於將來的考察

荷蘭和英國兩國、過於相信美國有實力、是自己的同盟者、在這種暗默的背景之下、他們遂以爲他們的領土、可以由侵略而受到保護、縱使荷蘭和英國、遭受衝突的結果如何、在美國援助下、也定有挽回頹勢的可能、英美兩國、過於盲目的相信、可以其實力、使敵沉默、不必定想辭干戈、以現在之力、便可取得强力的普魯士勝利、日本啊、不能不說是否格後策、這、不能不說是否格魯薩克遜民族心理的缺陷、這種過信、使命他們忽視其他列强爲了擁護權益當然所取的第一保全手策、美國在地理上、較諸英國、由諸種理由、可以避免戰爭、於是、他自己滿足了、而且兩國認爲兩國以外的一切國家沒有準備、是弱体國家、不受何等損傷和敗戰、就可以攻擊他國、使之不容易反攻、因之、反而爲敵國側所乘、英美兩國的潛在資源莫大無限、唯此可帶的潛在力和資源的實力、遂使英美兩國導入謬誤的信念之下、英美兩國他們認定日本決不能同時以英美兩國爲對象而挑戰、這種過信、遂發生爲了擁護我們的領土權益而用記憶中的手段、美國醫線閉塞實踐的理由、也在於此、日本呀、受到國民火熱般愛國心之援助、爲他們國家的利益而戰、而且日本戰爭的原因、是爲了日本有力後援者東洋諸國而展開的、日本陸海空軍兵士、士氣旺盛、軍紀嚴肅、戰爭激烈的延長了、和誇爲重要戰略優勢的國家、乃至誇爲經濟資源豐富與人的豫備軍無限大的國家相衝突、結局、國民的戰鬥精神和自己犧牲意志、是可以屈伏一切的、第一次大戰、他是我國的同盟國、世事滄桑、眞是令人增懷的、而和日本干戈相見、誠然不明白、對於日本領土上抑制上發展必要訴諸武力的事、果眞是唯一的好法子嗎？第一次大戰裡、其好幾年在日本財政是發展膨脹的年月、我們對於日本不滿的要求和軍事的威嚇力、何以應付吧？英美側漫無準備、不能不說是此次敗戰的根本原因、日本感到領土和經濟的窒息、極力忍耐死鬪、博得了戰爭資金、日本國家、其爲國家干城的陸海軍人、都能滅私奉公、政治家頗能明白戰爭的眞意義、在此種認識之下、遂確立了那計畫、回顧周來戰爭時、現地參謀部將校們、那種深細的注意、和縝密的計畫、誠值得欽佩、而絲毫不能依之於僥倖的、那時候、和泰國訂立條約、攻擊眞珠灣、偉大的進駐安南、綿密的諜報準備、極秘密裡集結艦隊船團和艦隊、察知敵國心理的態度、實驚異的實現了、英國雖然有固有財富去遂行戰爭的能力、然而不是很富饒於對戰爭全面的準備嗎？

二、日本軍戰捷的要素

（一）秘密和奇襲　這次戰爭不利的端緒、其軍大因由不僅在高等政策和計畫的分野、日本爲了應用這戰爭的兩大原則、與一切準備相同的進行、因而於實際作戰上、也能任艱耐苦、日本一舉而收得奇襲的成功、是由於日本所有優秀兵器得付秘密之故、一切周到的準備和勢明、遂使日本作戰、收到綜合的戰功、給我們以敗北的路子、

二、機動性的卓越、日本奇襲吾人、這是基於研究結果的準備、並非由於什麼先見之明的、很顯然的、日本軍會以軍事的目的、徵用家庭用自行車、日本軍的活動力、毫不受補給列車不圓滑所妨害、或更增大那力量（英國惟賴列車補給、眞是失策）、而英國軍當局不許地方住民供給必要物資、也是使日方活動力强的一個原因啊、

（一）協同精神日本軍的協同、常是優秀的、像英國軍吧、陸軍和空軍、命令系統、不屬于一、致不能像日本軍那末收到滿足的功果、

（一）兵力的運用、我們最受打擊的是、英軍疲勞困憊殺、這眞可以說是日本軍的優勢之處、反之、也是值得研究的、日本軍常如生力軍一時、日本軍前進到一定地點、就以自行車前進、大抵新部隊二十四小時一換、那方法、對于我們的疲勞部隊、該是收着怎樣生力軍的效果！英軍完全絕望疲勞了、第十一師團在吉特拉敗戰以後、就再不能恢復那均衡、爲了救濟部隊、作過渡的輸送、部隊人員、既不成眠、又被雨淋、達到目的地後、沒有休息的機會、在兵法上、這是老師呵、

（一）士氣的旺盛日軍連戰連勝、士氣毫不沮喪、英軍則日形減退、怪呵！怪呵、爲什麼英軍士氣不振呢？馬來氣候使士氣弛緩、這是東洋人和歐洲人所公認的、但部隊作戰以前、必須留於最適的健康狀態、十二月十四日至二十四日、部隊行動、或始終、若有一個月餘裕、或者戰事會更好一點、然而竟而不然呢、大部份陣地、修在膠皮園裡、不知道錯誤正在這兒、因爲膠皮樹能吸收酸素、致損部隊健康、以致喪失了勇敢防衛之意氣、

（一）指揮能力的優秀性日本軍士氣、十分旺盛、實行計畫和作戰行動、確能發揮攻擊之精神、日本軍的下級指揮官優秀、且指揮官的選拔、是以在戰場上勇敢和適於軍人性格爲第一條件、像馬來之狹小地方、必須以小隊長爲指揮、下級指揮官的優秀性、比較那溫情、更有必要、反攻地、和奪還失地的精神、更有滿裘的必要、然而部隊過度疲勞、縱有反攻、徒增殺害罷了、這是實話呢、

國府人事

【南京】國民政府、於十三日之臨時最高國防會議席上決定左記人事、

財政部長兼全經委員　褚民誼

財政部次長兼全經委員　陳之碩

指定爲全國經濟委員會常務委員、

華北政務委員會建設總署督辦　余晉龢

任靖堵中牟決口委員會主任委員、

… 顧各答計共七次、吉大港十次、芬尼五次、因其爆炸結果、判明被害者爲死者達三百四十八名、負傷者達四百五十九名云、

國府招開
二次軍事會議

【南京】國民政府自參戰以來凡政治經濟各部門、均着着整備戰時体制、國府軍事委員會爲增强國府軍事力並擔當大東亞戰爭下國府應負之重大使命、十四日起、三日間、招開第二次全國軍事會議、對處參戰後之新事態、而協議國府軍之重要任務、該會議、有武漢行營參謀長楊揆一大將及第一方面軍司令任援道、第二方面軍總司令孫良誠、第一集團軍總司令龐秀五以下參謀長各師旅長等八十餘名中央側汪軍事委員長以下關係官二十餘名列席、首由汪軍事委員長關於戰時下國府軍之任務、作重要訓示、其後列席諸將領宣誓、再次以

一、軍事力增强、
一、治安確保、
一、大東亞戰爭完遂、

等爲目標、作六十餘件之重要協議而加以愼重之檢討、再同日開會前九時、全將領會參拜中山陵、而將會議之開催報告於國父、再此次之會議、乃包含全國之將領、會集一堂、與前年大東亞戰爭前後開催之軍事會議不同、乃具有特殊之意義、故因此次之會議、則治下安必將如磐石之固、頗堪期待云、

股票行市

奉天滿取　前場

	開盤	收盤	大價	小價
滿取	三四八	三五五	三五九	三四四
新東	八五五	八五七	八五七	八五五
鐘紡	一三二一	一三二二	一三二二	一三二一
新鐘	七八六	七八九	七八九	七八六
滿業	六五五	一	六四〇	六五五
同新	一九九	一九六	一九九	一九六
滿鐵	七四八	七四八	七四八	七四八
同新	五四四	五四五	五四五	五四四
營口紡	四五五	四五五	四五五	四五五
滿東煙	一〇二五	一〇二五	一〇三〇	一〇二五
滿煙	九四〇	九四〇	九四〇	九四〇
電業	六九八	六九八	六九八	六九八
同新	三六八	三六八	三六八	三六八
興銀	三六三	三六三	三六三	三六三
新商銀	三三三	三三二	三三三	三三二
新船	八二四	八二五	八二五	八二四

滿取　開盤　收盤　大價　小價（其他各股行市、大連市況、安東市況、哈爾濱市況、東京短期、奉天滿取後場）[illegible]

國債行市

（十五日）（收盤時間二時四十五分）

國債名	每單面百圓	包括經過利息
第一次	九八、〇〇	九八、五〇
四厘公債	[illegible]	[illegible]
第二次〃 … 第廿三次〃	[illegible]	[illegible]
第一回富國債券	[illegible]	[illegible]
第二回富國債券	[illegible]	[illegible]

關於標賣臭油空桶之件

一、品名及數量　臭油空桶　三、六〇〇個
一、看物品之日時　康德十年二月二十日午后一時
一、投標日期　康德十年二月二十二日午后一時
一、投標場所　奉天市公署會計科
一、投標保證金　投標價格百分之十
一、其他一切須遵本署之指示
康德十年二月九日
奉天市長官房會計科　電話二一四四八八號

瀋陽縣職員募集

一、員數　男若干名
二、資格　國民高等學校程度滿二十歲以上三十五歲以下
三、待遇　採用後決定之
四、方法　人物、筆記、二月二十日午前九時半
五、書類　履歷書、照片、健康診斷書各一份於試驗前日提出於縣庶務股
瀋陽縣公署

奉天職業養蜂學院招生

加斯達英語學校春季招生

二月二十二日開始新章附郵二角即寄

奉盛京商業學院招生

入學資格　國民優級卒業者
開學日期　康德十年二月十六日
入學手續　詳見簡章附郵票六分即寄
校址奉天市小南街一段五十二號

奉天日滿打字學院招生

奉天日語學院招生

科別　日語科　商業科（與國高程度同）
開學　二月十五日（入學章程函索附郵六分）
校址　奉天市大南街四段六一

新式簿記函授招生

白色單冠萊克亨種 初生雛大豫約

混合雛領鑑別雛保證95%以上
一經預約確守於期日決不遲悞
奉天市大北街二段五七號（財神廟胡同）
森松養鷄場　電話四一二七三四番

白色萊克亨種

鑑別混合　初生雛
簡章價目表函索即寄奉天小東街四段八四號
三全養鷄孵化場
預約分讓

漢英女子打字學院招生

日滿日本語專門書院

初學期二月十五日開始
日本語　教授

春雛分讓

瀋陽家禽電氣孵化場啓

奉天實踐簿記學院招生

水晶石圖章廉價出售

日本特產
富士寶石商會

消化不良

大可食壽持增
TAKA-DIASTASE
三共株式會社

大擴張紀念特賣（先行寄物覽後送錢）

（1）飛龍桿　特價一支七圓
（2）石花桿
（3）洋銀桿　特價一支六圓五角
（4）黑色桿　特價一支六圓五角
筆頭（ペン先）特價一支四圓參角
奉天市皇姑屯大元街一段三四
文具商　東順號

學術建設

大東亞海與生物（一）

我們永遠不能遺忘的光榮的康德九年，已經悄悄地逝去了。當想一想，十三個月以前的東亞的比現戰第二年的來臨，試冷靜的事態，和現在的情況相比，我想誰都會驚異。在這一年間，日軍所收的戰果的偉大，大東亞的一邑一島，無不歸於日軍的大纛下，試打開地圖，無論緬甸，馬來，菲島，和東印度群島，都充滿了日軍進軍之跡。這在悠久的皇國二千六百年的歷史上，也是破天荒的大戰果。

大東亞共榮圈，現在已經完全確立了。而且在一年之前，還迫着南方諸民族的美英勢力，也完全陷於崩潰，現今由於各地民族協力，建築大東亞共榮圈之樂土。（恰遠）

大東亞海的內海

在南方的共榮圈，分為兩部分，是屬於亞洲大陸的一部分，和屬於大東亞海域的琴島，其中的大東亞海域，豐富地蘊藏有石油橡皮，與以及藥，疾的特效藥，規那等的資源，現在這個大東亞海，已經變成大東亞共榮圈的內海了，航行此海的船舶，幾乎全是揭揚着日章旗的日本船，凡是重要資源，都陸續運向日本，偉大的建設，逐日躍進不已。

這是去年以來，的大東亞的現實，而大東亞海已經變為共榮圈的謐靜的內海，而這不但於今年，不會稍變，相信永遠會是這樣的吧，共榮的生命線的大東亞海，今後必定要和日本國民更相緊密聯結的，現當大東亞戰爭第二年的時際，來展望一下大東亞海的生物學史，不是沒有意味的事吧。

複雜地理和生物相

東西五千公里，南北五千公里長的大東亞海，在這個水域中有着世界第二大島的新幾內亞，以至於無名的小珊瑚礁的無人島，大小島嶼，總計約有二千有餘，在南……似乎太過入迷……無序，而棲息在這些島上的動物，或植物再或動物島的生長的歷史，都是互相迥異的實是千奇百怪的奇觀，例如於大東亞海相隔着狹小的海峽的二個島子上所棲息的動植物，也有全然不同的，那麼我們來看一看，大東亞各島的情景吧。

先依着順序，試觀大東亞海的各島的位置和名稱，地理學者，將這雜然無序的大東亞海諸島分列如左。

（一）新幾內亞島。

（二）摩洛加群島＝這是從前世界上唯一的香料產地，當時在列強的西班牙，葡萄牙，荷蘭和英國等國之間，曾互相爭奪。

（三）小巽他群島＝這是從新幾內亞起向西連成弧形的巴甲浪波加，佛羅連斯的以哈爾馬海拉，塞藍安波伊那，邦達等出產香料的諸島為中心，通常稱為香料群島。

（四）大巽他群島＝總括有爪哇，蘇門答拉，婆羅洲，西里伯等四大島，為大東亞海之核心。

俄萊斯線

這些島是以赤道為中心，地域的範圍，北至北緯五度，南至南緯十度，大部都位於赤道直下，因此可以想知道在島子上，定有着蔽翳天日的熱帶密林，和恐怖的猛獸毒蛇的，然而其中也一定有着無繁茂之林和珍禽奇獸的島嶼的。

例如在新幾內亞，和澳洲等地，就有繁茂的密林，內莫爾島，和爪哇東等島，就沒有被生着叢林內，又如在新幾內亞，客拉的莫爾等島所棲息的動物，與爪哇，蘇門答拉的動物之種類，完全迥異，因此生物學者們，由於這種見地，而研究棲息在大東亞諸島的動植物的分布狀況，和地理學者的分類，自然有以相異的目標，去區別大東亞海的各島的，其端為代表的研究，就是著名的俄萊斯線。

俄萊斯的探險

大東亞海的諸島，是在繁殖生中的熱帶，在這裡棲息着的種植物，其種類之繁，實在不勝枚舉，因而在夙昔大東亞海，就是生物學者所憧憬的地域，就是在人類精神發達史上曾捲起一大革命的研究進化論的達爾文，在他的青年時代，也曾經乘着探險船畢古爾號航至大東亞海的諸島，未從事他的研究，他在這裡，已經得到了學術上的豐富的收穫了。（未完）

神京雜俎

滿語混用方言誌（27）

▲蘇剌　滿語，鬆通也，俗對腿麻血停，便生奇痛，必曰，你快蘇剌蘇剌就好了，意即活動活動，實則乃滿語鬆通之意也。

▲干巴　俗對小兒向双親表示親愛，故意依依不離，稱之為干巴，滿語，干巴天真也，孩子氣也。

▲剌剌　此語與前述之『喇忽』意義相似，但剌剌不僅為遇事疏忽之意，乃落後不進之詞，以凡事不經意為之，曰剌剌忽忽，蓋專指疏忽而言，滿語剌剌，有『末家，末尾』之意，滿洲人爨形頭賜殭子，有『頭家，二家，末家』之別，頭家曰烏沾，二家曰達哈禮，三家即末家，曰剌剌，凡人作事，若頭家二家皆不能取得，其得末家，至為可恥，故對末家，而曰剌剌忽忽不幽其所為也。

共〃榮〃圈〃珍〃聞

▲安本人裡有日本後代

你瞧，想不到南洋新幾內亞的安本人裡還有日本人的子孫，據說一六二三年荷蘭人侵治安本人時，曾建築比克特城，當時僱了幾十名日本人作工，這些日本人是德川時代移出國外的失勢武士，這是根據史家考查說明，直至現在還有日本人的碑墓。

▲巴普族會唱日本歌

南方的巴普族，自大東亞戰爭後才被人注意了，結果到底他們是東洋人，雖然一般人想像他們是未開民族，可是卻很快的學會了日本歌，如愛國行進曲，海洋行，謝軍隊，以正確的發音，能自然的唱起。

▲五十年的交易所取消

積蓄生絲交易，所因為此大東亞戰爭的影響取消了，該所乃是專辦向美國輸出的事情，成立有五十年的歷史，至四月結算清楚，今告取消。（袁堯）

蒼翠美麗的大理石

紋斑（作山水）（若雲樹）

大理石，因產於雲南的大理縣而得名，一名點蒼石，為石灰岩的變性，其色非黃非綠，非翠非藍，總而言之，有白色雜色兩種，白色的大理石，為火成石灰岩係由粒狀的結晶質集合而成亦名寒水石，雜色的大理石為水成石灰岩，質量極其細密，內中含有鐵及黏土等不純之物，李白之太史石我閣筆記云，雲南大理之點蒼山最極為佳秀，上有九峰，奇花異卉，遍於岩谷，經多不凋，每值東方既白之時，蒼翠欲滴，及至旭日上昇，則雲霧遍覆，山中所產之石因山得名，亦與山景相若，大理石的美觀，係青綠上面復有黑白相錯之色，俗名，蒼蝴，又稱翡翠，蒼者皆以翡形容黑白相錯的意思，據大理府志載，『大理石之佳者，作出水紋，有者蘚，泉洞，雲樹之跡，宛然如畫活潑生動最為妙品』，儀徵阮文達公云台變大理石，嘗題詞句，白工人刻於石上尤為世所珍貴，石的用途極廣，不僅不為造像碑坊之用並可為屏風或嵌於傢俱桌椅之中，北京故宮武英殿內，所陳列的擾九二幀，上邊所嵌的石面，即係大理石最精美之品，清季太谷社瑞聯任雲南巡撫，卸任回籍，時因搜羅現銀極多，搬運甚不方便因購大理石盡於現銀上面，舖施飾一，殼入耳目到京之後，不使現銀毫無損失，即大理石的價值，亦忽增加十倍，瑞聯因之獲利甚多。

談浴池（十四）

·小天·

南歐的藝術

另由南歐藝術之遺蹟上觀察，此等潔身敬神理想，亦為信而有徵，南歐人士因為氣候所關，最重筋肉美裸體美其唯一觀念，即健康驅體，為神所賜予，同時，表現於石雕銅像詩歌文獻者，亦不乏其例，蓋歐洲文藝復興前後之雕刻繪畫，多為人文之顯神表現，是以當時羅納德達文西與米開朗貝羅與巨匠之裸體雕繪，全為潔身入聖的藝術表現，而在其他固有野浴仙女繪畫之外，浴堂之建造，亦隨之以新，今日意大利人之好浴及到處浴堂，無論矣，即考之二千年前發掘之文明，羅馬市之加利喀喇大浴外，

·室中之春·

南方那布勒海岸之龐培發掘之南方繁華都會，居火山維蘇威互峰之下，西元七十九年（即羅馬帝建初四年）八

·古龐培廢墟·

·王羲之之書法傳說·

王羲之之書法及文章，均為後世所重而兩者之間，尤以書法為精，故於綠壽金鉤之雅頌下，遂使其錦繡之文，而不知書法之聲價高矣。

後世之定評如是而當時之情形，但亦為然，傳聞羲之於其書法之如何，當時雖亦有聞，然究未自信，每以當面之頌揚，不過為人之奉承而已，且是否聲遍遐邇更不可知，緣是乃為裝就鄉，藉以有所得焉。

消乎行經數日，漸及荒郊因失路入山，天陰欲雨，為避雨計，急行中倉皇四顧，幸得茅屋，叩門入室，室有老夫婦二人，居地狹小，僅足容膝，因自其意，而請老人待之頗殷，復以時將近暮，更出瓦罐為盒，燃火灶前，一方圍而作羹為飯，當其操作時，老人肩聚而坐，後擔叢然，但向後所燃薪，無不盡落罐中，其技藝之巧，足使羲之不勝稱奇，因曰『羲之如是，實為世所罕見，果欲習之，恐畢生亦難為之也』，老人笑曰，『噫，此何足奇及不見王羲之之書法乎，彼者，方為人畢生莫及，些許小技，實不足以為道也』，已而，移鍋就食，取之不竭，食甫畢，大雨滂沱，路水成渠，羲之念不能行，然以房屋狹小又不能臥，乃祈假坐藉宿，佛曉便行，老人勸之，及天明張目而視，則茅屋已渺，老人俱失，視所坐處，乃一老樹之身下耳，由此知所遇者，非神即仙，味其言，知其書法既可通神，則其名當不僅為遐邇知矣。（陽晨）

勤儉與今日的家庭主婦

大東亞戰爭的戰果，已日漸擴大，開戰迄今，從太平洋上所得來皇軍勝利的捷報，已不可勝數了，所以美英的失敗，僅僅不過是時間的問題罷了，可是在此期間中，除了親邦日本冒着千難萬苦，在前線鬪爭着，就我們後方的國民因為日滿一德一心的關係，也須要有熱誠的協力，男子要充分的實行職場奉公，婦女報國，至於每個家庭，的主婦們，也要實踐，槍後的義務，那麼，我們所應當表現的是甚麼呢，現在先在下面提出幾項吧。

1 勤儉度日，無論是那國，有了戰爭，對於物資方面，都消耗得驚害，尤其是第一線的一切都得由我們後方來支援，假如後方的家庭反倒奢費起來，於是物資的量當然就要減低，若是物資生產的低下，戰爭上就要發生阻礙了，此次戰敗的英美兩國人民，不都是因為不知節約自戒，終日在花天酒地裡翻復着，而步入了敗戰之窮途嗎？所以我們滿洲國民能夠在物資方面勤儉，也就等於我們直接到前線了。

2 忍苦耐勞，戰爭的時候，當然是比不平時，物價高漲與不足，是免不了的事，所以一切無益的消耗品，我們都能不去用，就是應用的買不着，我們也要忍受，我們須知道我們忍受的目的是為了完成大東亞戰爭，還有一部份的人並擔當着國防婦女會的重責，像慰問傷兵，募集慰問袋的事情，是比平常得要勞累的。（一濤者）

汪精衛先生詩錄

描畫瑞士山水入微入妙

▲旅仙湖上

波光淡而恬，水聲輕以清，藹如仁者心，渾然湖光明，於時宿雨收，天高地亦平，扁舟著其間，萬象環與生，輕鷗非故人，相見已忘形，就掌啄餘餌，既得還飛鳴，和以扣舷歌，潛魚亦來聽，何當泯猜嫌，物我皆康寧。

▲夢絃諸湖上望對岸山

萬壑如奔馬，茲山最軼羣，上峯曜冰雪，下谷幻煙雲，中嶺橫青翠，都教醉夕曛，蒼茫何所見，泉響九天聞。

滿語拾存

神佛

扶恩德西（釋放獸）
扶勒渾巴衣庫畢（化緣）
曼德勒扶勒鍋審
僧巢　施食
阿蜜剌穆巢（開光）
阿察安（法會）
特克德補晰和傲沙安（訴張）
薩畢英嘆和傲沙安（相錢）
瑪英基剌軋（燃鈴）
灑穆恩瑪德勒（道場）
郭爾西瑪瑪（福神）

談索羅門島

奇風 異俗

皇軍在索羅門群島上大勢活躍，這是我們都知道的事實，這個群島上的住民，約有十五萬人，差不多都是眉拉內夏人，和勃利內夏人的混血兒。在加搭納加那爾島，也有許多的混血兒居住，不過混血兒較多的地方，還要說是芝拉加，馬來和加搭爾加那爾島的北部。

索羅門群島住民的風俗，很是奇異，當嬰孩降生以後，便把兩耳用芭蕉葉子緊緊的捲起來，塞到裡邊，等着長大的時候，兩耳的窟穴，自然會大的了，這時候再塞以煙草或貝殼等物，使其垂散在兩肩……

……典禮的時候，無論是男女，都要化裝塗顏，他們裝飾的方法，把貝殼燒毀成灰用水調拌成黏糊狀，在臉上勾畫白線，同時把頭髮也用這種灰汁，漫成白色，這樣來他們覺着特別高興，而又自詡。

他們的食物，主要是香蕉薯類，和椰子的實。英國把這個島子，作為自己的領地後，更一味的來虐待這島上的住民，來施展他們搾取的魔手。（季偉）

淘氣歪毛識字記　17

儒丐

二、先生上館

許先生教淘氣歪毛並肩站在一旁。

『你們看看我先行禮，我行完禮，你們再給聖人磕頭。』

兩個孩子除了新年給父母磕過頭，因為是亂後避居的原故，所有一切祭祀以及闔族給祖先行禮的事，都久未舉行，這兩個孩子參加公式的禮節，還是第一遭，他們覺得很有意思，在他們的小心眼兒裡，居然感到在人生中還有這樣美術一般的事情，他們以一種好奇心，窺伺着許先生和爸爸以及王大叔的舉動。

才在客廳時太不一樣了，他們不僅就好象有個偉大人物在監視他們，他們屏氣息聲，像是雖然嚇子痒痒起來也不敢咳嗽，這時許先生恭恭敬敬站在紅氈前面，秉着心，而着正，先向聖龕深深作了一揖，忽聽王大叔喊了一聲『跪！』聲音沉着而悠長，倒把淘氣歪毛嚇了一跳，四隻小黑眼珠子，不覺翻動着，直看王大叔的嘴，原來他們已然預備好，是由王引之來贊禮的，許先生隨着喊聲跪在紅氈上，王大叔又喊，『一叩首！』許先生磕了一個頭，『再叩首！』許先生又磕一個頭，『三叩首！』許先生又磕了一個頭，第三個頭，王大叔這回不喊四叩首了，而改喊一個『興！』字，淘氣歪毛沒猜着，興是什麼呢？只見許先生已然站起來，他們才知道興是站起來，可是許先生依然秉正不動，王大叔又喊跪，又喊一叩首再叩首三叩首，興！如此三跪九叩，許先生纔又向聖龕深深一揖，退着下來，站在一旁，淘氣歪毛默記着，此時他二人既不發怔，也不恨怕，恨不也跟許先生一樣，跪在紅氈上磕一陣，他們不知王大叔先喊什麼，沒敢動，黃肯生等許先生站穩，才向兩孩子叫

『淘氣歪毛！過來給聖人行禮！』

世上原有一種小孩子，打爹，罵娘，天不怕，地不怕，惟獨教他們在人前有點禮貌，請個安，作個揖，或是穿個新什麼的，他們便慌忙一般，絕對不肯作，如果係逼急了他們，不是罵，便是哭，最難聽的字，『造你媽！』準得脫口而出，小孩不怕淘氣，最怕低泥而又蠻橫，這樣的孩子，便是天地間最不幸的生物了，淘氣歪毛雖淘，他們有好的腦筋，不恤綽得猛，凡是大人所作的事，他們都要模仿。

記馬來

山本實彥

……興滅消長而加以稽考，亦能令人究想到自然淘汰與民族的關連，色克伊族等現在仍有存在於賽倫群島之山中的，若翠以風情為狩獵，以稷，陸米，球根為食，耕作流動而不固定，至今只堪作為人種上的標品，使人想見其已瀕於滅亡前的狀態，以這一類的民族之起伏為前鑑，在地球上同雜草相處而不滅他的蹤跡，使人想到那中國民族的蔓延方式完全是一種堅韌頑強究在何處呢？在這裡已經很自然淘汰與人為淘汰的學說確切地指示了一個超然的作法了。

麻六甲街市

混身淌滿着汗一到了麻六甲的街市，為了馬上尋找投宿之處，N和一個名字喚作阿三的中國汽車夫，是大大地費了一番心機的，中國式的旅館，大抵已經閉業了的，據阿三說是有一家最上等的中國旅館，待把我們領到那裡卻是汙穢得連睡都不想睡的，嗣將N同O提議，兩輛車逕赴臨近海邊的一家英人經營的大飯店，誰知那家飯店一片漆黑，原來尚未恢復營業哩，於是再投宿到另一家的中國旅舍，一看之下比了最初的那一個更為不行。

既髒且臭，而且這時天又很晚了，待等未後重復回到那原來的一家中國旅館，時卻正好是顧來倒去的兜上了一個大圈子可是牀上的帳子是濕霉霉的髒得顏色發了漆黑的窠，多目的鬼蛛悠悠然在牆洗所裡又盡是一些蜘蛛絲一般地張掛着盯視了我們，N高聲地笑着說，『今晚可不能睡呀』，我坐在一把沉重的椅子上開始當心臭蟲的襲擊，也走來告訴說實在被叮咬得不得了，不僅即比較子跟臭蟲結合發起進來了，到了晚上，又得把從大清早起滿着不少汗已覺得疲乏，想到這裡面直把那長不足五尺的臭蟲血液供他們吮吸一想到這樣傢伙切齒憎恨得無以復加。

綺麗的海

我獨自倦伏在艙房的角落裡，我用手帕摀住眼睛，視野接觸到平靜的海面，『憂鬱的青年人，起來走吧！瞧，這海水多麼明亮，晶藍，它會治癒你心頭的創傷的。』

我眼睛想得到，海水仍是那般明亮，晶藍，它依舊平靜地流着……

高血壓中風

此處重要部

手足麻痺、易感疲勞、頭重不眠、耳鳴、半語、半身不隨

好評之 最新學說 何謂重要（血壓中樞）特殊荷爾萌補給之新療法？

如不留意易引起腦溢血死亡

ヤギクラミン

藥價十日分三圓五角 廿日分五圓五角 卅日分九圓

原理化學研究所藥品科 振替東京八四五壹番 大阪東區心齋橋筋 高橋盛大堂

感謝 專治 婦人病 聖藥

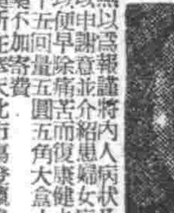

奉天北市場 劉印堂啓

趙氏肺病咳嗽藥

肺病吐血急効藥

奉天大西關內 精業堂藥房 肺科 趙業忱監

獅子牙粉

本品殺菌力强大祛垢力迅速更能防止口臭却覺爽快神氣只用他品之半量其効却巨也

每天早晚兩次用本品刷牙齒可免致虫牙却得健全而且白美牙齒有助攝取榮養之効

常服新肝精・健美日增喜出望外

我的健康新記錄 體重逐漸增加 艷麗遠勝往昔

血虧體弱 易感疲乏 月經不調 產前產後 肌膚乾枯 男女老幼皆宜

各藥房皆有出售

新肝精

NK-174

食慾與健康

促 進食慾方法最好服用若素，因它能强胃健腸，旺盛食慾助其消化，又因營養豐富，可助其身體健康，請趕快服用吧，

俗 語說的好，「人是鐵飯是鋼，不能吃不能壯」，這就是說人的健康全是由飲食而來的，那末體質衰弱的人，就要趕快促進食慾吧！

若素

買一枝 送一枝

派拉蒙萬年筆 好墨水 保用保修理 不陰不沈澱

△招募代理利益優豐▽

好筆

代理店 錦州東關長江街 美利時分行 熱河省青龍縣街 匯合成 萃文書局

婦科保坤丸

外埠函購請先匯款 如蒙惠顧每盒二十四角加郵

定價 拾四圓四角

△適用症▽

發賣本鋪 興滿藥店 奉天市大西區大西街二段一〇六號

興滿藥房 各地代理店

贈送 黃色補丸

主治 特點 贈送

總發行所 哈爾濱 金勃先藥房

撲滅淋菌完全成功

世界醫壇一致公認

近來淋病藥，層出不窮，其中確有價值者，殊不多覯，即所謂兩基阿魯峰阿迷得劑認為成績優良可靠，但具有相當副作用反應大，臨診上仍有種々缺點，本品東亞首創「斯爾法比利金」化學治淋劑，無論任何頑强淋病確能迅速撲滅並止痛消炎利尿等偉效，絕無副作用及反應等弊誠為現代治淋一大成功

東亞首創的斯爾法比利金劑

得利克釀

急慢性淋病 扁桃腺炎 急性肺炎 中耳炎 軟性下疳 沙眼・丹毒 赤痢菌等 化膿性疾患

各藥房均售

田邊藥品株式會社

TR118

新嘉坡陷落一周年 擧市騰歡共慶新生

【昭南】英國東亞侵略之牙城新嘉坡陷落迄茲一周年，而茲當得以解放與建設，而欣喜之現地，迎光輝之一周年紀念日，去客年之今日，在日軍猛攻之前，戰意完全喪失之十萬新嘉坡之敵，揭起白旗，向我軍投降，極盡橫暴與抑壓能事，欲獨蝕東亞天地之英國魔手，由是日起，永遠被放逐於麻六甲海峽以西，當時實乃激烈之戰鬪也，首在克達巴爾，新格拉，作決戰的敵前上陸，繼又由馬來半島，越一千一百公里橡皮林及密林中怒濤之勢敢行進擊，南下作戰，血染柔佛水道，敵前渡過，最後有驚天地泣鬼神之狄馬丘高地戰鬪等，在世界戰史上放一異彩之激戰，到此始獲勝利，乃築成此次大東亞戰爭，決定的勝利之第一基礎，因新嘉坡之失陷，英國不僅由東亞地域內被擊退，且更濟遍全世界戰局上敗北之運命，然既托庇於勝利，對幾多之貴犧牲者實不可忘，有多數之勇士，化爲護國之神，或負傷者，或遺骨而入新嘉坡，如斯在戰後之後，新嘉坡改爲昭南，作成南進之基地而行更生，降及復興與建設，在一個年間，亦如戰時之將兵，同樣努力，再建之第一步，首先將在道路中埋藏之地雷掘出，將起火之石油庫，加以撲滅，保障八十萬市民之生活，安定民心，治安確立，皆爲占領該市後之急務，他若水道，電氣，瓦斯，港灣施設等之復舊亦不容或緩者，此等事項，皆毅然遂行，皇軍各部隊，軍政當局，亦加以協力，以發揮所有能力，昭南今者已成全南方之事實上的首都，又係最大要港，帶有戰前勝利氣象，向新生之途猛進，今日當一周年紀念日忠勇之各部之將兵，及超過五千之昭南在留日人，六十萬華僑，十一萬馬來人，七萬印度人之現地民，一致慶祝意義深遠之新生之日，在日章旗之下，有種種慶祝裝飾懽忭情洋溢市內云。

日產衛生協會 開第五回總會

十四日午前九時起，在滿洲醫大講堂，開第五回總會，首由會長致辭，繼則被選由民生部大臣，首席技術聯合會長，奉天市長所寄之祝辭，繼之實行會務報告，繼更於十一時，實行會員研究發表，於聽衆百餘名，與以甚大之興味，其中如滿洲森川，川崎，赤木諸氏實行集團檢診第三報由森，河西之合同發表及關於以維他命缺乏之勤勞者眼睛疲勞爲主體之某種疾患之眼科臨牀所見，並前於市內某婦人寮，某養成所等調查之營養狀況由今後之國民體位向上之問題觀之，實令人不勝寒心又如對於日滿人主食消費量，以年齡比較當有何種程度之必要等，於今後主食物配給決定上，實可收得極大之成果，此外更由杉浦永田兩氏須以統計說明，關於未成年者之性病率及其遞增之傾向並共對策等加以指示，凡二十五種之發表，於大衆與以深切之感銘，午後更由奉天商工公會，滿洲勞務興國會，能率協會，鐵西工場協會主辦，由名古屋帝大鯉渕教授實行題爲『塵肺及結核問題』之講演，及由厚生省研究所石川技師實行以『戰時下產業衛生目標』爲題之講演，於午後五時方告閉會云。於戰時產業戰士之衛生思想普及與以極大貢獻之日本產業衛生協會滿洲地方會，由

儲蓄目標務期於達成 要望國民最後之努力

中銀理事竺井氏之國民儲蓄談

大東亞戰總力決勝後熱烈呼喊之十五億儲蓄，已將一年，由於四千三百萬國民之熱意，在銀行郵政局，已擧儲蓄戰之戰果，以下係國民儲蓄中央實踐委員會事務局長，担任儲蓄總帥軍指揮之中銀理事竺井開藏氏，向國民呼喊『最後之努力』，儲蓄目標十五億之贖目，必須於來月末達成，截至現在之綜合成績，雖已擧相當之成績，尙不得謂爲充分，儲蓄並非難事，感於時局之重大性，目標額之百分之一百尙須超過，而必向百分之一百二十邁進不可，不僅武力戰，亦必須以經濟戰打倒美英不可，經濟戰之勝敗，在國民儲蓄之多寡，在此意義下，須作一個月最後之努力，必展開儲蓄之猛鋒，消費作合理且徹底的規正，剩餘之金錢，盡數交國民儲蓄爲盼，並希金融機關與公共團體，盡力自覺及收存款，更希望一般人努力，試想太平洋之彼面，任嚴寒之地奮戰之皇軍勇士，我等能安如乎，日前帝國議會發表之哥達爾嘉納島方面之戰況有不感激之淚者乎，以其感激移於儲蓄之經濟戰，定要勝戰果矣。

哈爾濱國婦支部 慰問北邊將士

【哈爾濱】國防婦人會哈爾濱市支部當對挺身於北邊鎮護之重大使命達成之日軍將兵，贈與慰問品，以披瀝日滿國民之感謝之一端起見，關於慰問品之品定前會進行協議，最近已決定贈與人形及慰問文故決向日滿俄之全會員呼籲使之從急縫製作，大抵於本月內即可發送至攜行此慰問文之人形，務求由會員自身製成一人一個以上，長度約一尺五寸左右而以時局下，廢物利用爲原則云。

東亞滑雪大會 滿洲代表團結團式

【通化】東亞滑雪大會滿洲國代表團，十四日午後一時三十分，在通化國民諫成道專前，於在通各機關參列之下，擧行結團式，國民儀禮後，團旗授與，民生部大臣訓示（代理）曲團長對此與以答辭，來賓總代之祝辭後，迄一時五十分式典終了，十五日始，其於日程開始猛練習，其代表選手如次，監督森田，主將西田靖吉，選手山崎，針谷，長歧，吉岡，千義，永谷，佐佐木，若本，小島，橫山，小川，島山，吉田，

西田宇內主將 談大會之感想

【通化】由二月四日起四日間，於日光湯本溫泉招開之第十三回神宮滑雪大會，滿洲參加代表選手之一行，十四日午前十時四十九分車來通，於車站前紀念攝影後，赴東亞大會會場南山滑雪場，西田宇內主將，談大會之感想如左，『本人於二千六百年滑雪大會時，曾赴札幌，今日之感想，與彼時完全不同，因此次之神宮滑雪大會，以交通之關係，觀衆甚少，選手與役員，均以非常緊張之態度帶有與歷年不同之誠實，且觀大東亞戰爭下之國民緊張情狀，實爲愉快之風景線，會場佈置，大体良好，耐久競賽，因選手之体力不佳，成績不良，活躍之若本選手努力之結果，總分數獲得十二分，二十四個參加團体中我國佔第四位，收優秀之成績矣』

若本選手談話

【通化】以純飛躍，占優越情勢之若本松太郎選手，談述如次，因雪之不足，故未能充分練習，於出發當時，雖未持自信之心，但因五月之練習結果，而持自信之心，已達純熟之勢，迄純飛躍之落日，

滿洲代表成績

【通化】神宮滑雪大會之滿洲國代表選手成績如左

（一）綜合參加團體二十四，第四位，（二）營林局對抗參加團體二十四，第四位，（三）長距離出場者約百五十名，千葉二十七位，吉岡三十二位，（四）耐久競走出場者六十名，吉岡十七位，西田二十位，（五）接力參加團體二十四，六位（得分一分）吉岡，千葉，永谷，西田，（六）準飛躍若本，優勝，四五米，（七）新複合出場者百七十名，若本四位，小島十七位（得分四分）

裕民彩票得彩號碼

第四十七回裕民彩票得彩號碼

頭彩 一八、三九四
二彩 七、五六九
三彩 一三、〇九四
四彩 一、五五二 四四六八 三三五二三 四七八三八 三五三一八 三一八七四 二六七六四 一三九九五 三一七五三 四五二三七 二三七九五 一九二四一
五彩 三三九〇六 四七〇三六 四二七二 三五七七五 三三一七 九〇六七 四五一三四 二七九五一 四〇六六四 三五一五五 三九七六九 四二七八 二三一三六 三八六七二 一一三六六 二五八五二 五二一 四一〇四五 三四三〇一 一八三四七 二一三六三 一四七八一 二三〇七〇 三〇六三五
六彩 〇七、三八、二三、

幼童開始入學園

第二代國民，可愛之幼童等開始步入學園之日，奉天市內國民學校第一學年生之入學式，於十五日午前十時，在市內各校一齊擧行矣，被父親，母親，姐姐等，領來的可愛的一年生們，均有很大的希望，充滿在小胸腹中，注意傾聽先生的教『』的姿態，爲担負躍進滿洲國次代大任的人物，

擧開經濟懇談會

【奉天】市縣公署，全般檢閱本年度經濟狀態之經濟事檢討去年度經濟狀態之經濟懇談會，十七日上午十時，於奉天地方區檢察廳，由市內各警察署經濟保安主任，警察局經濟保安科長以下各幹部，瀋陽縣經濟科長及省市經濟科長等出席下擧行，

市住宅科定期實施 十年度住宅資材申報

伴隨大奉天市都邑計劃之房產增築事宜，而進行辦理民需資材配給申報之市營住宅科，關於康德十年度住宅資材申報，業定於月之十五日起始，其截止期爲三月五日，凡資材配給之希望者，須依下記要領，將申請書提出，再者康德九年度申請之產關係因已截止故該時申報因未受配給而未能建築者，亦須另行申報，

▲申請方法，依所定樣式申請，用紙於受付處所備有

▲配給資材種類，磚，洋灰，木材，鋼材

▲配給資材用途，住宅，店舖，工場，其及一般之建築用及補修用

▲申報者資格，一般民間資材需用者（依中央配給官需或軍需配給者除外）

▲申報處所，住宅建築者在市公署行政處住宅科，其他者在市公署實業處經濟科

印度政局將有新進展 會議要求釋放甘地翁

【里斯本電】甘地翁絕食開始以來，印度之民衆，嚴守所謂『苦鬪之沉默』，其於拉吉亞哥巴拉恰里之提唱，會議派以外之各派領袖，約五十名，十八，十九之兩日，於新德里開緊急會議，探擇對政廳要求將甘地翁即時釋放之決議案，以右決議案之採擇，印度之政局將引新的展開，印度古屋著會作『二月二十五日起，』

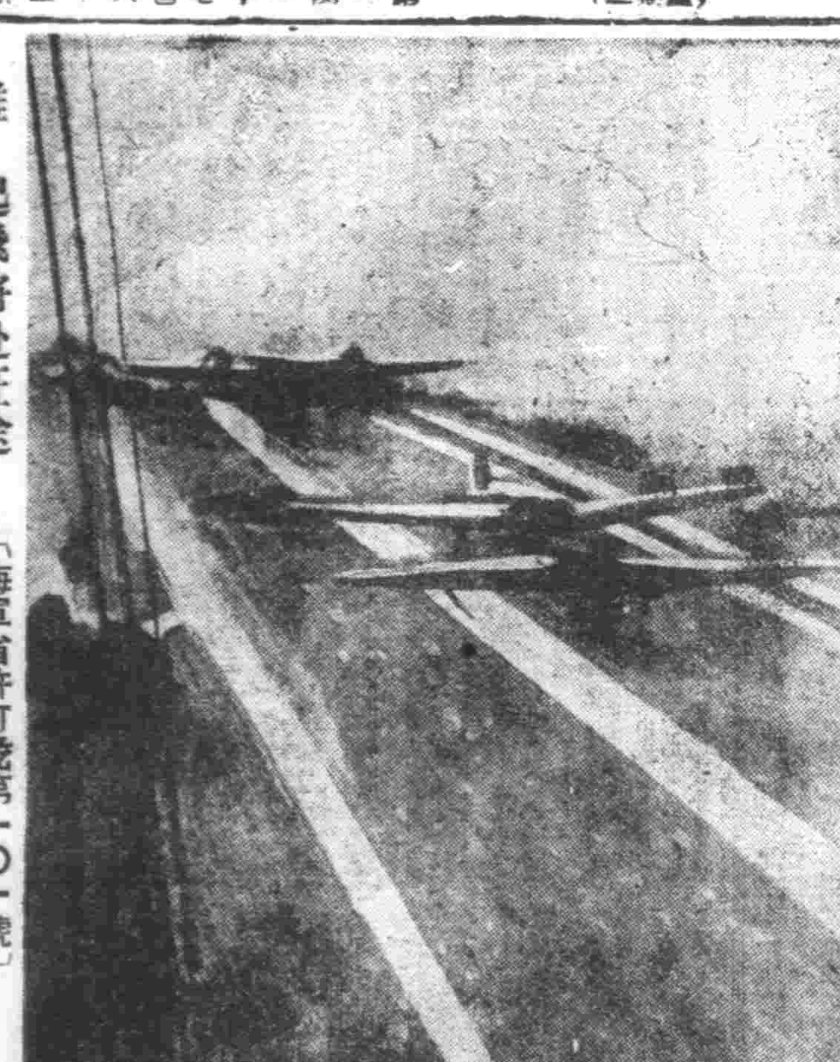

離 起飛將赴征途 〔海軍省許可證第一〇一號〕

甘地翁絕食苦鬪 已影響健康狀態

【伊斯坦堡電】自甘地翁開始絕食以來，印度政廳連日發表，對甘地翁之健康狀態頗爲滿意，但據萊奧威來電稱，至十四日，嘔吐，發表狀況如左，『甘地翁苦於嘔吐，妨礙睡眠，健康狀況已非如昨日之滿意』云云，

四月十六日，甘地翁將遇到歷史上之榮光『意義深遠之預言，關於甘地翁之容態除簡單之印度政廳公報以外，則無詳報因絕食疲勞過度每日之散步當然停止，即日課不肯缺之故弟子底賽嘉參拜亦完全暫停云，

于大臣蒞臨教育大會 對參列者懇切訓示

【北安】爲軍警察問而來北安之于民生部大臣於十三日午後蒞臨全省教育大會，發行訓示如下與以參列者，極大之感想北滿教育之現狀與南滿較之，其發達展開遲，政府願於此文教之振興亦加熱意的努力，然尤對北滿邊境地域努力此振興國用者也，本省係國內有數之兵站基地，然以此在推行之農法，預想將來必達地方之消耗，深感於教育之職之深甚，不僅努力於學校教育而且關於耕作農業等使農民徹底的了解，其關而必須與以對於經濟政策協力，乃有重要之任務也，對於現在國家要請之與農增產並奏要知識之吸收和切望徹底的普及之，想與與農增產絕不可分離，希職於農產者之要求，應日盡責荷之責務，協力於興農增產之國策，切望指導農民活動之教育云云，

槍後婦女訪問記

聖戰第二春 記者國慧

充實能力·鍛鍊體魄 職場上要做負責職員 家庭中要做賢妻良母

國防婦人會劉永慈訪問記

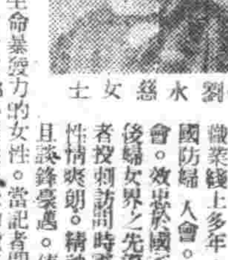

劉永慈女士

劉永慈女士。活躍在本市職業線上多年。現供職於國防婦人會。盡力於社會。效忠於國家。誠屬槍後婦女界之先導者。當記者投刺訪問時藹然和悅。性情爽朗。精神活躍。而且談鋒豪邁。使人一見就意識到是一位有着生命暴發力的女性。當記者問得女士的生活計劃和抱負時。女士竟毫不遲疑爽快的說了以下的談話。

『爲了活着要吃飯。爲了吃飯要賺錢。爲了賺錢要找工作。這是我所以跑到職業線上來的始末。職業找到了。吃飯的問題解決了。又唯恐這飯鍋發生動搖。只有盡量的別使工作叫人家挑出太大的不好。寧肯讓身子吃點苦。別讓臉受了熱。內蒙熱大了。把飯燒焦了豈不就吃不成了嗎。這成了我過去的哲學。但是磨練一個能夠吃苦的身子。也正不易呢。幾年來的經驗告訴我們是需要內外一齊堅實的。近來時常聽人家說道。滿洲女人的無知。無能。而且還要大大的伊巴嘗。我們都不是聖賢。當然不能學問通明。但是盡管生氣也不能算作了事。即然聽着不順耳。就該來想個辦法使這客觀的批評能由不中聽。而變爲不難聽。那管是一點點和一釘釘。說到這辦法那就是已經說得不耐煩的老生常談的一句話。每個人對自己都需要更進一步的反省。和更進一步的青練。自從建國以來許多職業的路爲女子開放了。工場。學校。書店。會社。各衙門都添上了女人的座位。該是一種可喜的現象。但是請問這些女同胞們都在作着些甚麼。不過這並不是說所作的事情的大小和高低。因爲我們不能否認一個女織工所負的責任是並不比一個高等官稍少一點的。同樣的我們也沒法把一個打字的女職員和一個擬稿的男職員的使命論出來高低。只是說有了職業的女同胞們。是否已經把自己的工作。負責任的盡了呢！同時是否已經有了負担起自己的使命的力量呢。有人說只有做賢妻良母才是女人的終身的工作。唯一的使命。我當然不敢否認。並且極力的贊同。但是我以爲所謂賢妻良母的範圍。並不是必得僅僅在家庭的。如果職業線上的女同胞們。也能以賢妻良母的熱愛與赤誠。努力修養。努力反省。充實自己的能力鍛鍊自己的魄力。肩負起各人的職責來盡各人的本分。那麼不獨可以作一個職場裏的好職員。好國民。回到家裏的時候也一定會是一個好妻子好母親了。這題目雖然大得很。作起來却要取大處着眼小處着手的形式。勿寧說着首先由自己作起。再利用所處的環境。如果能使周圍的朋友們。那管是一個也好兩個也好。也得趕着一塊兒的來努力。那該是多麼可喜可貴的希望呢。在前面我說了。爲了吃飯而工作。現在我希望。能夠一面吃飯。一面用點功。雖然於衛生上也許不太合適。不過這倒正是「一個鍛鍊自己的好機會呢」。』當記者聽了這許多話。看看表時間也不早了。說聲謝謝打擾即返歸途。

家庭

諺語錄

百聞不如一見。忠誠勝於黃金。正其一生之寶。大巧若拙。大辯若訥。對慈人勿樂。對哭人勿笑。才學兼備。而無德。則爲人所輕。

國民優劣於優生關係極密

男女雙方當謹愼選擇配偶

在獸類中。例外的幾種雄性較多於雌性。所以雌性的選擇伴侶機會。是非常的廣大。在鳥類方面。如雄雞。必需豐群的羽毛。悅耳的鳴聲來取媚於母雞。母雞便擇定它以爲將來能助它爲小雞造窩的伴侶。各種獸類也是如此。當四偶期臨近時。它們需要新的主角來助它們尋求配偶。我們人類恰是相反。在近世開化各國中。女性的人數總超越於男性。因此。自然而然的。男性便享有選擇伴侶的權利了。婦女們迫得祇好顯示她們特有的優美點來如美貌金錢。或其他能助她們取悅於男性的東西。使男性覺得她們爲必需的。所以我們常常發見婦女們。每因想顯出她們是女性中的超越者。竟放蕩形骸。而失了自尊的人格。在窮苦階級中。這類情形較爲罕見。全因經濟方面的理由。人得與自然稍相接近。所以。我們可以看見很多。無業的惰民染疾的病者。終然懷醉的酒漢。祇要是個多情種子。定不離在他們未知究竟是否夢幻之前。被認爲東床嬌客。其結果。便產生了大批的孱弱跛癰墮落的人。來塡塞癲人院。病院和牢獄。這類不幸的情形。所以會發生全因男性少於女性。我們應有更多的男性。來傳種人類。所能產生的優良國民。一朝婦女們的心志能夠滿足。一定會自動的完成偉大的母親責任。這樣。也定能熱切的行使自己的天職。完全從子女的幸福方面着想了母親的道德對於繁殖嗣產有莫大的影響。她對這事負有偉大的責任。她足以代表兩性。支配自己支配一切。「婦人足以代表兩性」。母親是足以支配全世界的。然而預備將來做賢妻良母的女子。還不能如意的選擇值得將來子女父親的適當丈夫。說來奇怪。有了選擇配偶的事。那些不健全的人。來結合。生出來的子女當然。有不少的殘廢者。或精神上有缺憾者。但其中有不少是有結婚和生殖的自由的。所以癲的。痴的。或神經衰弱者以及犯罪的。這些墮落的人們。對國家自然是極少供獻而國家却要負全責去培養他們的嗣裔。在這幾年的進化光明中。我們應一定要承認。國家的幸福。是緊切倚賴着婦女同樣的思想和高尚的道德。在未冒險對婚姻作貿然嘗試之前。女性應充分的運用她們的思想和智慧。來預謀一切。

（飲）（茶）（利）（害）（談）

劉哲 著

茶性苦寒。銷厚味。解宿醒有益無補。故能化積滯。嗜茶之人。原宜藉以宣清。蘊繫之腸。他何以嘗其鋒鏑。伐胃傷脾久飲必傷元氣。甚至飯食日減。胸腹虛膨。積飲停痰。漸成癎疾。遷延日久。無藥可瘳。夫茶香品茗。古人稱爲韻事。余嗜茶飲廿載。寒暑無間。茶社高坐。恣飲濃茗。以致面黃肌瘦消化不良。失眠停等症。此作彼起。遂戒嗜茶之癖。現已十稔。雖未臻胖神完。而以上諸疾。完全不作矣。嗜茶之癖。最爲普遍。以致潤澤之皮膚。變爲焦黃之面貌。豈非消耗脂膏之明證乎。但人止知煙酒害人。而不知茶亦傷人。故戒茶之說。從來未有。今特敢爲忠告。願衛生者。知茶之爲害。遠其味而不過飲。庶脾胃不傷。亦保健之法也。西醫論茶與咖啡。於神經有興奮性之作用。使精神條暢。血行調節。運動活潑之效。故疲勞後。食後。或精神沉鬱之際。飲之有益。惟過量。或過於濃厚時。則頭重。頭痛。心悸亢進。失眠。食減。劣等之茶尤甚。總結論。據泰西學說。則茶之功用。可以作藥品。非日常必需之物。可以戒之節之爲宜也。

達爾蘭暗殺事件（一）

時局與常識

達爾蘭。結局不過以五日京兆的步武。而趨於相當的末路。不過。令人感到奇妙的。則是北非現地當局。關於眞正犯人的詳細素性。背後關係等。一切不予發表。我們知道。達爾蘭之對於維西。是個叛道者。然而在美國方面。則是重要的北非傀儡政權首席。他既然橫死了。現地當局。自然得發表出甚麼樣的聲明。但僅是處犯人以槍斃。對於達爾蘭暗殺事件渾似忘却。怪不怪呢。所以。關於達爾蘭這同事的眞相。現今仍然是個謎。在世人心上的謎。

我們首先要知道的。達爾蘭的被暗殺。當然是反達爾蘭的計劃。毫無疑惑。而。可以列入反達爾蘭側的。不外是軸心和維西。乃至達爾蘭派美國。在此場合。軸心和維西。不能做這絲毫無意味的事。何以言之。軸心和維西。對於達爾蘭一個人的運命等。不能視爲問題。大抵不能以爲達爾蘭死去。傀儡政權就會崩潰的。假令因爲何等事情崩了。美國軍事的支配不受一點影響。從而對於如此政權。軸心也決不會做出暗殺達爾蘭的把戲的。

再說維西。不但沒有狙擊達爾蘭的人物。而且。現在根本就無有暗殺達爾蘭的意思。

修飾是小姐的趣味

莫怪他們好用心機

每個人所喜愛的一種娛樂。都是根據他的興趣而形成的一種嗜好。這娛樂的嗜好往往又都與環境有些關連。它給與孤苦寂寞的人一個極大的安慰。關於娛樂的高尚與低下。是不該有絕對見解的。因爲各人的環境不同。他們每人所接近的是一些甚麼娛樂。漸漸的他們自然就會對那些發生興趣。於是他們便有了對那種娛樂的興趣。不過要把所有的娛樂綜括起來。最有趣味的還要算是小姐們的嗜好。她們有一種特殊趣味的娛樂那是在她們的生活中便可看出的。譬如『修飾』就是她們獨享的娛樂。她們設法來彌補她們的缺陷。在面部。在身體。在手上。她們竭力的在那許多上面用心計。雖然有不少人都不贊成小姐們這種擧動。說她們奢侈。可是你想想你自己不也喜歡有一個美麗的面孔嗎。你喜歡別人對你的衣飾讚揚。她們也一樣喜歡有一件出奇的衣服。叫大家讚賞。因此她們便免不掉在『修飾』方面下工夫。於是這便作成了她們娛樂中的唯一嗜好了。其他自然有着不少還能促起她們愉快的嗜好。但是究竟不如『修飾』更能使她們得特殊更能使她們獨自佔有。同時也更能體會出有優美的趣味。

煙突冒出之煙、爲什麼越高越淡而至於無呢？

在陶淵明的詩裡。也有『依依墟里煙』的句子。連詩人也在讚美着煙呢。普通的煙。是水滴之凝集。和混雜煤粒成分。前者是白色的煙。後者是青紫色的煙。爲燃燒發生的水蒸氣。在空中凝成水滴。水滴飛散。又成爲水蒸汽。混煤合在空氣裡。於是。人的肉眼就看不見它了。煤煙飛散。雖不變形。但越高越稀薄。終於肉眼也不見了。煙突冒煙。下濃上淡。便是此理。

男女之間

男。『我們的結合已進入最後階段了。從友誼至戀愛。由戀愛至訂婚。再由訂婚結婚。總算我表示我愛你始終如一。』

女。『不過。在我一方面不能說是最後階段。因爲自結婚之後。我再有與你辦一次離婚的手續。』

卍 卍

男。『你生得美麗極了。眞是我理想中的配偶。』

女。『可是你太窮了。你的金錢不能滿足我物質上的慾望。所以你不是我理想中的伴侶。』

卍 卍 卍

男。『我愛你。我死了之後還是愛你。』

女。『我不相信。假使你吃了這瓶來沙而死了。還能愛我。那我才能正眞的愛你』

女。『我的唇膏又用完了』

男。『我與你接吻沒有幾次。怎麼會用得這樣快呀！』

嬰兒食物的選擇

嬰兒初生一二月的時候。只可哺乳。而且惟有生母的乳爲最佳。所以哺乳的母親是該多吃有營養的食品。才可以使嬰兒受到營養至三四月後可以視嬰兒的強弱。喂以菓汁。或菜湯。如橘子汁。檸檬汁。鮮菜汁。蜂蜜。或少量魚肝油。每日早晨喂適量。但都不宜很多。而要加溫開水混合。再行哺喂。五六月後菓汁菜湯皆可加濃並稀米粥。可於每日上午喂食一次。此外糕類也可選用。至七八月後。除上述食品外。菜湯中稍加菜蔬。至九十月後。就可食用一些煮熟的蘋菓。香蕉。鴨梨等。以及煮熟的米粥。食物嬰兒將近一週歲的時候。就應當斷乳。可食用牛乳。羊乳魚肝油。蛋黃。水菓。和米飯餅干等。直至二歲。所吃東西大部和成人相差不遠。總要少食不消化的食物。

效特淋治

淋·尿·治

適合東亞人體質
獨具殺菌之靈驗

淋病何以最難治療？何以痊癒後容易復發？何以似愈不愈，效果不確？何以服普通藥物，終難斷根？蓋因東亞人體質，較之洋人略有不同，故同類藥物，對於同樣病症，若成分略有增減，而其化學作用，顯然不同，往往不能滅絕頑强之淋菌也。按一般淋藥，徒言功效空論，究其神效者，仍屬寥寥無幾！

★治尿淋係出於一般淋藥之後，顧合國人體質。服用該藥，得以痊癒者，年年激增。此則由於殺菌作用靈驗故也。大約患者服後五一五日內，均有良效可見。至於不傷腸胃，永不再犯，尤爲本品之特色。

包裝：24片 （各地藥房均售）

股份有限公司 滿洲柳韓公司
奉天義光街五段九六號
發行：京城·大連·天津·臺北

理想的日語研究的雜誌
月刊雜誌『日本語』
每冊三角郵費一分
半年壹元七角（郵費在內）
全年參元一角（郵費在內）
函購手續
本雜誌專爲普及日語起見自昭和九年三月創刊以來已九載於茲每期關於有益之日語資料廣搜於全誌每年實行在滿各種有名日語試驗問題均附以詳細解釋的解答登載上不但爲應考者之指針亦對於一般研究日語者之資料也百聞不如一見凡欲有志研究者先試函購一本則知斯言之不謬也
▲訂閱者至少須訂購半年以上先收雜誌費後寄刊雜誌費利用轉眼最爲安全方法（此法向附近郵局詢問便知）如轉眼不適應可用郵票代替
▲本社發售定期寄送誌以後逐月寄去決不有誤
▲在滿洲以及華北各埠均有本誌代售店近向之各地書店購買亦可也但如代售店無售時請直接向本社函購可也
大連市若葉町一四三番地
發函所 善隣社
電話（三）二五六五番
轉眼號碼大連四二一九二番

刀片零售
印刷切紙機
大連市日新街二二番地
興農實業公司
電話三一二三〇六番

セーラー
萬年筆
（謝拉牌）

歡迎主顧
大連
中央旅館
優待團体
大連驛西鄰·電話三三八七九

日滿高等旅館
大連
東亞大旅社
和洋客室·團体歡迎
中西食堂·浴室完善
大連市淡路町三番地
電話 總務室 代表 （三）一八三一二 五六八四
電略 タイレントウアホテル

拜耳-阿司匹靈
專治 傷風 寒熱 頭痛 等症

巴里島上戰果卓著
日驅逐隊沉敵艦四隻破三隻

【東京】日第〇〇驅逐隊護衛陸軍輸送船、爲攻略巴里島於去年二月十九日晨、曾使陸海軍部隊完全於巴里島登陸、當時恰值二月三日之爪哇海戰之後、敵於蘇拉巴雅及巴里島、尚具有力之航空兵力、因於當日晝間受敵爆擊編隊之執拗反復爆擊、然及黃昏時分、即將之完全擊退、而日方之陸上作業遂亦得安然告畢、然爲敵機所發見、故非覺悟敵殘存艦隊之攻擊不可、於是日本驅逐隊乃護送輸送船至安全之地點、迨是夜十一時五十三分第〇〇驅逐隊驅逐艦二隻、果於巴里島上陸地點附近海面、與荷巡洋艦路透號及爪哇號并驅逐艦五隻(其中有美驅逐艦二隻)遭遇、日方僅有驅逐艦二隻、而敵則除當掌之巡洋艦二隻外、更以驅逐艦、爲直衛艦隊占優勢、以海戰之常識言之、最初自不成問題、然具有精悍傳統之日本驅逐艦、竟以此敵爲好餌、於二十日午前二時二十六分之間夜前後七回交戰擊沉驅逐艦三隻、并予巡洋艦以相當損害、使向北方逃走、一方、分離行動中之第〇〇驅逐隊驅逐艦二隻、知前記上陸地點附近海上戰鬪、立即急赴現場、午前三時四十八分、發現北上中之美驅逐艦二隻、遂即猛烈爲交戰、擊沉其一隻、更對擬行逃走之荷巡洋艦爪哇號、亦加猛攻而擊破之、然而此時日本驅逐艦〇〇、〇〇、內艦室及二號砲塔、亦被砲彈、不能航行、戀谷感知危險之艦長發出『吾人陷於航行不能、然猶單艦航行』之報告、砲塔由兵力使砲身勵轉、廣續砲擊、續行勇壯無比之激戰、如斯、該艦受僚艦曳航二十日晨、復擊退來襲敵機之猛烈檢擊、平安歸還基地、開戰後最初之日美兩海軍驅逐艦戰、擊沉敵驅逐艦四隻、擊破敵巡二隻、敵驅逐艦一隻、日方卓著赫赫大戰果、

炫耀賣弄反攻計劃
粉飾誇大前綫視察
羅斯福於白宮記者團晚餐會中之講演

【東京】於加薩布蘭加會談席上與邱吉爾謂共『決定一九四三年度之反攻計畫』之美大總統羅斯福於十二日林肯紀念日之際出席、白宮記者團之晚餐會、實行歸國以來之初次演說、其對象係宣傳機關之中樞人物、美國當然即謀對於全世界之政治的宣傳、蓋此亦極其高昂其內容極爲煽動的、然因對於日本及德意樂及强要其政治形態之變更、無條件降伏之點、故此次羅斯福之演說、乃對於大東亞之諸民族並正義之暴戾並是美英帝國主義者之奴隸宣言、羅斯福、於演說起首、巧言反對派之口曰、『實際前線之美軍、於困難中健鬪後、更希槍後國民、應舉國一致對美軍勞苦報酬、因國內有種利者、政治家、故戰爭努力上大有妨害、焉』進而關於全世界各戰線之現狀、加以誇大宣傳、並言及戰局前途實非易舉、一方、加以抽象的言辭、即所謂『反攻計畫』之自誇自讚、尤言羅斯福解繹更誇大賣弄視察前線實際之見聞、並可窺見對其戰局、以對反軸心某得、利之觀念、慰於民心之中之標迷及美國內於戰時生活之重壓下、有愚弄無知之言及本年者、以政爭爲事者、以通貨膨脹爲良機實行投機者、前線美軍頗憂慮國內情勢者、自以戰爭利用政爭並論暫反對派此乃自國之國內不統一之證也對軸心國亦猶以辱言辭後臺語制勝戰爭於最後、因齊反軸心軍進軍於柏林、羅馬、東京街頭之決意、其目的、乃意圖理滅現在軸心國所持之政治形態之自白也

皇帝陛下御賜拜謁
天理教感激宸念送出勤奉戰士

【長春】皇帝陛下於去年十一月二十六日、對於全國各教宗派管長教團統理者十餘名、御賜拜謁、而天理教爲奉答此光榮可感激之宸念、本年度進行送出勤奉戰士人員百萬人之計畫、一部已告具體化、該教滿洲傳道廳、與此相呼應、近除向全滿信徒、傳達可感之聖旨、並於本年四月至九月六個月間、向我國負託完遂聖戰之各方面、送出勤奉戰士一萬二千名云

紀念新港陷落一年
舉行昭南神社鎭座祭

【昭南】英國侵略東亞之牙城新嘉坡之陷落、已逢一周年、本日即爲此意義極深之紀念日、昭南正追憶一年前之激鬪、舉行强固必勝之信念各種行事、以表慶祝之意、先於午前七時五十分、首先感應舉行最近造成之昭南神社鎭座祭、繼更由午前十時半起、於市內大東亞劇場、舉行祝賀式、由港市長及在昭南軍官民有力者多數出席慶祝新生昭南之發展市內各處更展開體育大會風箏聯合体操昭南野球大會等各種運動行事、夜間則於市公會堂、開記念講演會、充滿解放及建設之喜悅、同即舉行鎭座祭之昭南神社、

紀念聖戰完遂 舉開講演大會

【香港電】迎新嘉坡攻略一周年、於廿日、在香港啓動物園、召開紀念聖戰完遂講演會、有宣傳部清水宣傳科長、及印度獨西亞青年代表等之講演、此外並有當地駐在宣撫隊長磯田少尉作曲之美英擊滅行進曲之演奏會、並有日滿華泰及南方各地兒童之圖畫作文手工等之交歡作品紀念展覽會、並舉行原住民青年團代表之演藝競習云、

高懸日旗慶祝
華僑呼應遊行講演

【西貢】新嘉坡陷落一週年紀念日、當時最前線某埠西貢、僑呼起一年前的感激、日人街各家高懸旭日旗、以表慶祝之意、華僑對此、亦相呼應、行打倒美英示威遊行及講演等、大舉氣勢、夜在西貢開紀念電影會、

滿蘇北部國境部隊踏察記
關東軍報道隊員 本社特派員手記 (下)

身立前綫不忘節約 刻意研究創案物品

在決戰下節約物資、是戰時槍後國民的重要責任之一、與此槍後的熱誠相呼應、在前綫的皇軍男士們之間、也沸騰着了物質的節約熱、舉出使我們可以感激而落淚的成果、現在在軍務的途暇、他們正用男士的頭腦、究竟節約的方法和創意的工夫呢、又在瞬間、攻擊之手不掉的不動決意下、創案的東西也不少他們發明種種有着很高實用價值的物品、對於槍後生活有大的貢獻、現在我們在北部國境的第一綫〇〇部隊之一發見的努力之跡、

△一在嚴冬期野外幕舍早必要採暖用的洋爐子的、但這洋爐若燒過燃、那麼就有發火、小則爐筒過紅的危險、這樣非但容易發生災害、同時還有使人心身過勞、體力疲倦怎麼樣能夠防止呢？他們就發明了這種防熱器而且裝和策、這立刻使別的部隊、用的資材、又全部是廢品、整異報說、這是知識階級的部隊非常的佩服、其方法出的標準部分、用漏斗或捲聚的鐵片包上、更在煙筒的上部也用同樣品總現鐵片做成像傘的形式、阻止猛烈的火勢向外斯而動飛火、猶幾斗阻止、據說完全能夠防火的作用、

△一嚴寒的襲來、非但要凍上兵士的飲料水、而且兵舍的用水也要感到困難的、如果這樣的放置下去、那麼拖是將化爲冰塊的、軍馬的飼育一定要感到大障害、因此〇〇部隊爲除去許多之暴威發明了應急處置與最簡單的精巧細緻部分、這種填補爲身物一馬糞、把它埋在飲水樋簡單、之中、實在是個很大的不便之點、發明了利用過報紙和破紙底做了防寒手套的方法、實在是很便利、爲防備將向明日返進的將兵有了這樣的努力、實在是很衆我們欽佩、

△一此外還有同是利用馬糞發明的民他瓦斯、發生器與兵器上所創意之際、雖然在燃時也不休息的軍務之下、做成的東西有我們想不到的精巧細緻部分、這種填補爲科學的兵士的心性對於明朗的日常生活的周圍、實在是有着很大的貢獻的、他們在警斷內白樺下造了休息所、這樣明朗的消息、在戰場是多得很的、傳到我們槍後來、該使人作何感想呢？

照片 上、兵隊自營之豬舍 下、草製之雪靴 (關東軍報道隊員撮影)

本年地籍整理事業概要
省次長會議席上談地政局長說明

由康德七年度以四個年計畫而實行之地籍整理事業、概於此有四個年計畫之最後年度由十年度內、更積極致對象之實体、以期樹立政策及公正實行尤有重要之關係、將其所期之成果、而明確行政、之計畫於十五日之省次長會議席上由地政總局局長說明其概要如左、

▲十年度地籍整理事業概要

省別	面積(方粁)	筆數
吉林	[illegible]	[illegible]
龍江	[illegible]	[illegible]
間島	[illegible]	[illegible]
通化	[illegible]	[illegible]
熱河	[illegible]	[illegible]
北安	[illegible]	[illegible]
三江	[illegible]	[illegible]
牡丹江	[illegible]	[illegible]
總計	[illegible]	[illegible]

▲十年度開拓用地整理實施面積(單位方粁)

吉林一〇、二八一、龍江一八、五七七、濱江一七、八七一、牡丹江一三、七七四、間島一、二二二、三江九、八一七、北安九、二六〇、錦州七二二、總計七〇一、一一五

軍警慰問班 第一班終了

爲追思體念北邊國境維持治安而活躍之將兵軍警、本月八日由國都出發之政府派遣軍警慰問第一班于民生部大臣一行、在黑河、孫吳、北安方面慰問已終、十五日下午四時十分歸新京返任、

施行規則公布實施
內國開拓民助成事業法

隨同客歲十一月三十日實施之內國開拓民助成事業法之該法施行規則、近已依興農部令第四號公布矣、前已決於同事業法施行之日實施之、其要點大體如次、

一、內國開拓民、以於國有地內開拓移住者爲原則、至移住希望年之前年七月三十一日、由現住地管轄之市、縣旗向開拓總局長申請許可

二、內國開拓民構成之部落戶數爲原則、然以二十戶以上五十戶以內之各部落應由內國開拓民中、選拔總代一名、

三、對於內國開拓民之土地分配一戶當標準、1、宅地二畝、2、農耕地、三晌以上七晌以下之旱田3、共同農耕地、一晌以上三晌以下之旱田4、共同利用地、爲二晌以上七晌以下、分配水田之際、以水一晌作爲旱田二晌乃至三晌之比率計算之、

此外爲依施設者之部落民之屯公所敷地二畝、學校敷地讓渡爲七畝

四、對於內國開拓民之移轉費之一戶當補助額、於每年豫算範圍內決定之、但家屋建設費之補助金、一戶爲百五十圓、對於市、縣、旗之部落防衛、飼料、飲用水及其他開拓總局長認爲必要之諸施設之部落、一戶交付八十圓以內之補助金、

種子購入費並開墾費等之豫算範圍內、

(1)、受農耕地五晌乃至七晌及共同農耕地二晌乃至三晌之分配者、初年度爲三百八十五圓、第二年度爲二百四十五圓、

(2)、受不滿前二號面積之農耕地及共同農耕地之分配者初年度爲三百十五圓、

內國開拓民之土地、自六年後、市、縣、旗等應土地之生産力、部落之災害率部落之土地、或類地之慣行佃租及內國開拓民之家計狀態、並應規定耕納料之年額及納付期間、

(1)、但每年之收穫、未滿平年分之三成時、或限於每年之收穫超越平年分之五成之際、而未滿五成之際將此次去赊延或納付、或爲償還之猶豫、於償還猶豫期間中需附年五分之利息、

明確暴露美英對世界制覇之野望、並以大東亞諸民族變成隸屬化之底意、羅斯福原爲對一億國民與大東亞諸民族應不使於大東亞之地再現美英之帝國主義與奴隸化、而至最後繼續皆完遂擊滅美英之戰爭之決意云、地之堅固並言『決定大規模的對日空襲』故對於努力持

本年協和會聯合協議會舉開
南滿地方日期決定

本年度協和會縣旗市聯合協議會、據前會舉開之經驗推進全國會員代表大會所示之先驅的成果、而以十五日開始舉開之三江省湯原縣聯合最初、後於全滿各市縣旗舉開但協和會中央本部、關於全滿十九省本部管下(首都本部管下除外)中十一省本部下大部分之縣旗市聯合舉開期日、決定如次、然未決定之吉林、龍江、熱河、興安東、興安北、黑河(一部)各省本部管下縣旗市聯之舉開期日預定於最近決定、南滿地方部分如次

奉天省本部管下奉天市 三月二十七日＝三十日

營口市	三月八日＝十日
鞍山市	三月二十八日＝三十日
遼陽市	三月二十五日＝二十七日
撫順市	三月二十五日＝二十七日
本溪市	三月二十二日＝二十四日
鐵嶺市	三月二十九日＝三十日
海城縣	三月五日＝七日
復縣	三月十三日＝十五日
蓋平縣	三月十一日＝十三日
撫順縣	三月十一日＝十三日
本溪縣	三月十三日＝十五日
鐵嶺縣	二月二十六日＝二十八日
瀋陽縣	三月十三日＝十四日
遼陽縣	三月一日＝三日
法庫縣	三月四日＝六日
遼中縣	三月二十三日＝廿七日
海城縣	三月十三日＝十五日
清原縣	三月十日＝十二日
興京縣	三月十日＝十二日
康平縣	三月八日＝十日
新民縣	三月四日＝六日

△安東省本部管下

安東市	三月十六日＝十八日
安東縣	三月十三日＝十五日
鳳城縣	二月二十一日＝二十三日
莊河縣	三月五日＝七日
岫巖縣	三月九日＝十一日
寬甸縣	三月一日＝三日
桓仁縣	

△通化省本部管下

通化市	二月二十五日＝二十七日
通化縣	三月二十五日＝三十日
柳河縣	三月一日＝三日
輝南縣	三月六日＝八日
長白縣	三月八日＝十日
濛江縣	三月十日＝十二日
撫松縣	三月十三日＝十五日
輯安縣	三月十七日＝十九日
臨江縣	三月四日＝六日
	三月十日＝十二日

日影人視察團 赴關參村見學

日影人視察團一行已於十四日午後七時十分抵牡丹江、是日午後十時二十分開之列車赴向關參一行更決於十五日在關參見學後、經綏佳縣向滿洲里方面進行、大抵二十日前後歸京云、設置續業壯之前進之滿洲國之實情計、情報局派遣日本電影人視察團

二商店膽敢暗行交易
事機不密双双落法網

當此聖戰完遂意氣高張向高奉決戰滿洲總進軍譜的時候竟有巧妙潛觸法網、暗中活動的惡質商店、市警局經濟警察科對此、銳意調查、近發覺兩商店觸於價格統制的暗行交易、

其(一)市內大和區大街西一段天興東、東洋估衣商李盡禎、忽視七、二五停止價格、將單衣七圓九角、提漲至八圓、私販數千圓之利潤前此爲朝日學所探知、乃被摘發、

其(二)市內東關區小東街二段益恆永毛皮商店經理孟昶軒籍口毛皮漲價、遂暗觸法網、康德九年至康德十年一月、贏得一千四百圓餘之暴利、近遂被摘發、

薄命女幸得歸宿
因看戲小起波瀾

畸零的孩子漂流了數年、而一旦得到歸宿、又生波瀾、正所謂可憐紅顏偏薄命、狂風尤妬女兒花、事實是這樣、十三歲的幼女

◇(素質)◇ 姓白、在七歲上爸爸死了、着跟她媽住在奉天市小西街五段、苦熬歲月、不過她家道清貧生活困難、在她八歲那年、禮着她到了工業區國民市場內一個開小飯舖的王大讓處、這母女二人生活上算告粗安、不料她薄命的母親在康德六年春天一病身亡、她在

◇(母死)◇ 之後便成了社會上一個畸零者、受盡了後父的打罵和虐待、但十來歲的孩子又有什麼辦法呢、她的後父老王、在當年七月間將她輾賣給工業區三馬路楊萬新當養女、而楊家對她像王家一樣的看待、作飯燒茶當使女般的待遇她在這千般

◇(虐待)◇ 下使於當年十月萬般不能忍受、間逃之夭夭、跑到外邊流浪在街頭當被居住在北興街一段之王恩遇瞥見、問明她的身世同情她可憐她可愛她那十來歲的孩子漂流的遭遇、於是供給她念書、像自己子女一樣看待、在她乍得到

◇(安慰)◇ 下、心曠神怡、便安心求學、不料王恩禮也本非素封者、因經商失敗、乃生活感到困難但爲澈底救濟素質、乃將她許配給關家爲童養媳、關家對她也非常愛護她本年也是十三歲了、因爲心神上得到安慰更出落的花枝般嬌美、並且她

◇(未婚)◇ 夫的一家待她很好、在她這漂流數年來也可已說是有了歸宿在本年舊正月間、同其未婚婆母一同到工業區啓新大戲院看戲、不料被楊萬新看見認爲養女私逃必被人拐騙、當時到西四街派出所

◇(告發)◇ 經送小西警察署審訊由司法主任李錫田問明後認爲楊家養女契約無效、本人道主義素質仍在關家養媳乃告一段落云

紙批發統制組合 舉開臨時總會

滿洲紙批發統制組合奉天支部、於十五日午後三時在奉大樓舉開臨時組合總會、對製紙原料減少之生產減少與從來對日期待之薄弱、關今後確保圓滑之配給但一般配給比率、由國策的見地下、對需要部而予以優先的配給然一般配給限於可能範圍內、緊縮外、斟酌過去實績、關於品種別、數量別之配給比率於協會決定之等加以協議、但與現下時局對處之組合員之整理統合、有必然的而來之問題、此乃業積實態調查委員之選拔也、關於選任販紙小賣業者之件等加以懇談、迄午后六時散會、

招集私塾教師 舉開總會

爲昂揚國民教育與時俱進之奉天市教育科、預定於三月間召集市內六十七處私塾教師、開催教師總會、屆時關於學塾確立認可之件、予以決定、並關爭塾師與公立學校當局隨時之連絡事項、當場皆予以檢討、經此總會之後、豫卜學塾之教學方針、必有所革興、普福小國民者、實堪期待云、

各鐵道局 部長級異動

滿鐵人事(十五日附)

任命總裁室勤務 奉天鐵道局總務部副部長 石井將男

副參事 錦州鐵道局總務部長 藤原豐四郎

任命奉天鐵道局總務部長 哈爾濱鐵道局總務部副部長 山本竣平

副參事 任命錦州鐵道局總務部長 齊齊哈爾鐵道局總務部副部長 佐藤貞五

副參事 任命哈爾濱鐵道局總務部長 齊齊哈爾鐵道局總務部長 大西喜策

參事 任命齊齊哈爾鐵道局總務部長 奉天鐵道局副局長兼總務部長事務辦理 小池經策

參事 任命監察役 錦州鐵道局副局長兼總務部長事務辦理 古賀叶

參事 免兼務 久山卓二

東亞滑雪競技 日代表就壯途

【東京】滿洲建國十周年紀念東亞競技大會滑雪大會、日本代表高橋隊長以下十四名、受關係者之歡送、十五日午後三時乘東京發特急富士號、向通化大會場、就壯行之途矣、預定十八日午前十時半到着通化、

訂正 昨十五日本報第二面第二題『酒匂氏談昭南島復興新態』照片係英敗將西斯氏、合亟訂正、

風論

△…關於北陵地域的種種驚犯罪事件所謂的治安問題、向來有很多的風說、使民頗爲不安、因此市警察局司法科乃指摘此種風說、不過爲毫不足取的謠言而已、而向市民、發出警告如左、『從來在北陵地域、流布有很多的風說、因此一般市民大多以爲此地附近、是頗危險的場所、而一面在事實上也時時發生事件、但最近在北陵已新設警察署、且此地的人口、也日益稠密起來、所以現在可說絕無重大事件的發生、在世間所以流布種種風說者、不外由於不向當局報告種多的事件、以致故亂猜想、現在當局正努力此種風說的撲滅但望一般市民今後無論遇到何種事件事故、不問犯罪的大小趨向當局申報協助、那麼警民一致協力要此等不良風說或犯罪的防止不可、

寿瘡便血特效藥 化痔靈
本店 奉天城內軍署街 李郁生奇廬
總代理 四平市北西條通 育發藥房

虎骨花蛇露 老福順堂 奉天市大南街一段一九四號 歡迎外埠批發利潤格外從優
本藥功能補血補氣四肢麻木腿痛…

虎骨熊油膏 本膏主治與虎骨花蛇露同…每張一元 每瓶四元…

雞 優秀大分譲 萬泰農場

百發百中・永久根治・神效花柳 京城 都藥房淋菓
噴噴好評 …本藥係預防花柳病極妙…
男女患者諸位請速服早登 罹患年久的淋病與婦人病(赤白帶症)
△一劑八圓即足 △百發百中 △保能斷根 △永不再犯
特許合資會社 都藥房 奉天小西關 …

哈爾濱道外正陽十四道街 老福春堂藥房
本堂出品四種靈藥全滿馳名
劉氏養血保坤丸 …能調經養血行經腹痛
劉氏藥仙膏 …能貼婦女經血不調諸般病症
劉氏金丹 …喘五勞七傷治咳嗽
劉氏金剛藥片 …能扶陽固精夢遺滑精腰腿痛…
各埠省城鎭均有經售

延年百油燈招請鎖處
全國商號勿失良機 …
新京自強街五十二號 新京百油燈製作所啓

勝利新片
憶情人 金彥唱 CS3136
待郎恨不相逢路柳牆花 季友梅・金彥黎萍合唱 CS3135

於東亞初誕生神効卓著的純正疏份亞密度劑
五淋白濁靈藥 特靈伯爾
五淋白濁 只以內服 立即痊癒 一瓶斷根 克奏神効
片劑 一〇〇片 二〇〇片 五〇〇片
製造總發售元 第一製藥株式會社 東京市日本橋區江戶橋三丁目
滿洲第一製藥株式會社 奉天市大和區琴平町三番地
各地大藥房均有

蓋世無雙治梅聖藥
與論比爲一切驅黴劾力之超群無
臨床醫家諸位所賞用無不讚稱
新坦霸爾散
製造總發售元 第一製藥株式會社 東京市日本橋區江戶橋三丁目
滿洲第一製藥株式會社 奉天市大和區琴平町三番地
各地大藥房均有

專治疥瘡痒癬皮膚諸症神藥
除濕止痒 滅癬療疥
斯咖伯爾
百用百効 四季常備
製造總發售元 第一製藥株式會社 東京市日本橋區江戶橋三丁目
滿洲第一製藥株式會社 奉天市大和區琴平町三番地
各地大藥房均有

鴉片麻藥取締官會議
本月下旬在承赤等地舉開

【承德】省煙政當局爲期徹底取締鴉片麻藥、完遂斷禁政策起見、決於本月下旬分別於承德、凌源、赤峰三地舉開鴉片麻藥取締官會議、茲誌其日程如次、

△承德地區會議 二十三日午前十時起、在省公署會議室舉行、由承德、灤平、圍場、豐寧、隆化五縣之日系取締擔當官十五名出席

△凌源地區會議 二十六日在凌源鴉片納入組合舉開、由喀中、喀左、敖漢、[illegible]四縣旗十六名出席

△赤峰地區會議 二十九日在赤峰舉開、由翁左、翁右、喀右三旗十二名參加

△議事內容 一、煙政科長訓示 二、十年度鴉片麻藥取締方針說明 三、各縣旗鴉片麻藥取締狀況報告 四、指示事項 五、希望事項 六、懇談

吳視學到任

【環瑤】縣視學門福楨氏、前奉命轉任呼瑪後其遺缺經當局慎重選定結果決由孫吳縣視學吳鴻瞻氏繼任、該氏受此命令後、準備一切、已於日昨蒞任云、

州社會事業各團體 榮受御下賜金

【大連】皇帝陛下、在十一日之紀元佳節、對全國各地社會事業團體、賞賜御下賜金、關東州內、亦蒙此聖惠、全州十六團體、十一日午後一時於州廳正廳、招集左記各團體代表、由柳井長官傳達御下賜金云、財團法人大連聖愛病院、同大連宏濟善堂、大連育兒婦人會、財團法人大連慈惠會、同關東州社會事業協會、同爲仁會、同鐵道育保育團、大連支部、同大連方面事業助成會、同關東州海運奉公團會館、同旧錦育英會、同聖德會、關東州朝鮮人會、同西山屯病院、遼東育英會、關東州勞働保護會、

啓蒙報國意識
熱河實施工作方法決定

【熱河】縣當局鑑於我縣爲熱河省農產物之重點縣、爲使順應國策之要請、及能保增產之實績、特對一般從事農業勞働者須講求啓蒙報國的意識、以自發的精神、努力於工作能率之增進、俾與集結總力完遂增產實務之效果起見、而施實工作之方法如下

一、勞働者之調查 二、就勞之協力 三、就勞協力工作班之組織

△宣傳要旨 一、大東亜戰下、負食糧基地之我國、其使命之重大及增產之必要性 二、勞働能力增進與勞働增產收穫量之關係 三、如不事農耕業勞働時對自体食糧及生活品配給之從影響 四、由各人維持生活的勤勞目的、須轉向於爲國家而勤勞的精神 五、勤勞與生活之關係 六、其他關於報國事項

定新年度實踐目標、并基於重點方針、計畫展開新奉公運動、使州行政與表裡一體

興奉聯招開 初度理事會

【大連】奉公聯盟當局、設

防犯強化運動
官民協力成績良好

【大連】去關以來、實施中之戰時防犯強化運動、至一月末、已告終了、在該運動期間、官民協力下、頗收良好結果、即其發生事件七十一件、對於檢舉犯人、二百三十八名云、

無線電

二月十六日（星期二）

新京 七、〇〇（新京）報時、國歌、新聞、神國体操 七、三〇（大連）初等日本語講座、高宮邊八、〇〇（新京）建國体操、繼續新京唱片 管絃樂、一、軍艦進行曲（修貝爾特作曲）二、羅札孟蒂舞曲（修貝爾特作曲）三、費斯特圓舞曲（參斯特作曲）四、歌劇「我若是王者」序曲（亞丹作曲）一〇、三〇（奉哈）經濟通訊正午（新京）報時、歡樂唱片（奉天）平谷調大鼓十粒金丹（八八）芮伯芝 〇、三〇（新京）新聞經濟通訊 一、〇〇（奉哈）經濟通訊 四、〇〇（新京）新聞後續（奉天）食料品小賣價格 四、三〇（奉哈）經濟通訊 五、〇〇（新京）新聞 五、〇〇（奉天）撫順市況 兒童時間（新京）新聞（大連）小學樂會產講集大連放送管絃樂團編曲川上義彥指揮 山下久 六、三〇（新京）中等日本語講座、五百木元（大連）廣東音樂 一、讀情 二、古寺問僧 三、走馬英雄 四、破陣樂 五、沉醉東風 新京放送樂團伴奏 七、〇〇（新京）報時、新聞、告知、東亞的勝利、夜間節目預告 七、三〇（新京）新京國民劇社慈善公演（奉天）滿洲國民歷校教論陳厚要 一、[illegible]曲 二、我的懷念 三、漢之歌 金玉淑室 四、小夜曲 五、花月良宵 六、大地之春 歌者金影張蔓伴奏 奉天放送樂團指揮 九、三〇（奉大）許詞、五女七貞（二八九）宋桐斌 一〇、〇〇（新奉）報時、新聞、告知、明日節目預告 一〇、三〇（新京）室內樂 絃樂五重奏曲（莫查爾特作曲）

實施產業體操

【海城】奉天省當局、以了茲國家總力戰的熱烈時期、爲昂揚增產報國的現實精神起見、時於月之十三日、派員莅海、同時招集各科股之關係者、授以新式產業體操、此後縣公署之全體職員、每屆朝會、必加一段產業體操、用以鍛鍊体魄、期成產業報國之鬪士云、

紀念獻金郵票 八千八百餘圓
紀元節獻呈陸海軍

【大連】關東遞信局在大東亜戰爭第一週年紀念日之當日起、相應舉國民報國之熱誠、發行記念獻金郵票、其內容分別一分、及二分之兩種、查自發賣以來、頗賴各方面協力、竟收穫意想外好成績、計共達八千八百四十二圓、於十一日紀元節、經呈兵事部、及海軍武官府、呈獻於陸海軍云、

期防疫之完璧 實施臨時種痘

【公主嶺】市公署衛生科、頃者鑒於市內頻發疱瘡患者若不即時防止、誠恐蔓延流行、故依左開要領實施臨時種痘、一、紅萬字會醫療所其受持區域爲吉祥區人和區壽子溝區、二、亞洲藥房其受持區域爲人和區、三、三山醫院其受持區域爲人和區臨河區、四、痴鳴醫院其受持區域爲泰和區正陽區、五、惠民醫院其受持區域爲長安區行署區、六、壽山醫院其受持區域爲臨河分會、以上實施期自二月十二日與二月十六日共五日間云、

開警民講演會

【海城】海城警察署長張泰魁、及白石警務主任、於日昨午前十時、假海城大舞台、招集各區長牌長組長、及商民等、開催警務講演會、關於防空常識、防空設備、及糧食配給、並衛生防疫等項、解釋得頗明透、用相親相愛、達到法制警察、馴良商民之地步、以用增進人類之福祉云、

（安東）市本年度預算決定
總額爲九百四十七萬餘圓

【安東】關於安東市之十年度預算、經以高度之重點主義、揭當勢率的編成之結果、遂決定總額爲九百四十七萬四千五百七十八圓、最近已得中央之認可、其概要如左、已經發表、（單位圓）

一般會計 四四四八、七九九七
特別會計
都市計畫 二五八〇、〇〇〇
上水道 一七〇六、一七五
市立醫院 二二四、四二五
禁煙關係 五一八、七四四
公益質屋 六、四三六
總計 九四七四、五七八

較去年度預算、大抵減少十一萬三千五百三十一圓、此足証安東市財政之由租稅賦收對企業財政之移行也、

網羅官民調查機關 設調查研究會
發行機關誌發表調查結果

【大連】大東亜戰下關於州內各種調查機關、使成一体的相互連絡、並資綜合發揮其機能、而增進調查效果計、由州廳庶務課結成關東州調查機關聯合會、以滿鐵、電業、貿聯、工業會並其他約四十餘團体之責任會同之下十日午後一時、於州廳會議室、開催協議會、同聯合會網羅州內日滿兩國間、主要會社、及準於此之團体、調查機關、而組織之、與官廳取密切連絡、簽定關於調查研究之具体的計畫、對於重要事項亦施以綜合的調查研究、幹事長推以前田州廳庶務課長就任、更以各部門擔當者、設置分科會、幹事會每月一回、總會每年三回、會員會費（最低年額二百圓、一方隨時發行機關誌、以資發表會員等調查研究之結果云、

一場小火 幸未燎原

【彰武】縣街專賣局屬官李長樹家、住於前榮實胡同中間路南、院內堆積高粱稭一堆、於九日上午十時許、由放紙炮遺存火星、而發作、將高粱稭燃着、幸發覺尚早、報告官方警察官、全體出動、奮勵防火團、極力捕滅、幸未燎原、刻值春風物燥、對於炸炮以及礦火、市民亟應注意、免生災害、實爲幸甚也云、

新正街市寂靜
各戶咸示自肅自戒

【大連】時值舊年、滿人風習、多嗜燃放炸炮、燒紙焚香、以示紀念、今歲因時局非常、一般人咸有認識、非獨免去炸炮、而鼓鑼之聲、亦鮮於聞、於除夕之夜、街市上寂靜非常、曉止燒禮、不貼春聯、各戶門前、頗示一種自肅氣象、由此觀之、對於皇軍挺身戰前犧牲一切、加意保護、爲民子者、尚可謂略有感觸之味

保持幼兒健康 調查罹病兒童
奉聯配布惡疫預防藥

【大連】奉公聯盟協力人的資源確保之國策、使幼兒健全的發育、於三月度之常會調查各家庭、幼兒有無患病、實施消化系統疾病、及其他各種傳染病、預防方法、即四歲以上、未就學之幼兒、以各區營單位、診斷健康狀況、及患病種類等、各家庭以許報、奉聯甚於此、自五月度之常會、配布藥品、以防夏季傳染病、而保幼兒之生命云、

街村技術員講習
縣署規定日期及事項

【承德】縣公署爲謀於茲共榮圈建設確立在即之際、努力完遂國家增產計畫、以期早日助成興亞聖業計、擬召集各街村技術員、舉開講習會俾將本縣所倒之增產方策對各技術員有所指示、以資遵守指導村民實踐、現已將講習日期決定爲本月廿二、三、四之三日間、在縣署內舉行、講習事項如左、

農產事項 一、普通作物增產 二、蔬菜增產 三、特用作物增產 四、諸調查及報告

林業事項 一、春秋造林 二、林野保護及取締 三、戶別育苗

育產事項 一、皮毛統制 二、資源調查 三、家畜傳染病

經濟事項 一、關於各種配給品事項、

期配給處理圓滑
市開通帳說明會

【公主嶺】本年公主嶺市公署、爲生活必需品配給圓滑及業者之迅速處理、使市民無困難及遺漏不均遺憾、同時對於二重通帳之取締、及不正業者之調整、經市整方面與商工公會續密所衡將從前之三十餘組合、合併爲小賣士建鐵 維農產 四大聯盟、並重新發配通帳、於日前召集各區下班組長說明使用方法、該通帳所領配給物品項目如左 （一）甲種配給品凡粮穀沙糖豆油新柴石油以及酒類等屬之、以上之物資皆於前月須與從事配給準備之關係、由市民自體選定之、（二）乙種配給品按切符配給之、凡絹製品膠皮製品味之素等、由市長所規定分別配給、務使配給圓滑而免卻遺漏及不公允平均之處、（三）1人數在每月職業通帳會之際、得受組長証明無謬印者不爲配給、2人員異動時得將申告書記入到區事務所請求訂正、3人數不實或沒收外、並嚴重處罰、4因通帳之人員與記載之人員不符對照、故希將民籍正確申告之（四）住所變更時須急速到區事務所訂正之、

開警務會議

【海城】縣警務科以當此決戰體制的時局下、關於地方治安之重大責任、完全寄於警察官吏的雙肩上、爲期警察行政萬全、人民得享安居幸福計、於昨在縣公署二階會議室、開催康德十年度第一回警務會議、出席者除警務科股長外、計科內各股長、縣下各署長、以及各警備隊長等、討論時局下之警備行政、運營方針、想經此次會議之後、各關係者、必能遵從會議趣旨、刷新履行以符時局大轉換之新態向云、

撫順版

撫順新聞社撫順支局

謀增殖撫順米
計畫解凍後開始造水田

戰時農產物蒐荷分擔量在本縣已達成九十九成三之驚異成績、當此決戰下豐作慶節新春發財的春節時節、而撫順縣自此積極正月以推進增產運動、由縣官農民增產部精神、即係企圖對奉天省有定許之撫順米、而使之增殖、因此撫順縣公署計畫在縣內水稻農業地帶而使積極的助成此種計畫、先行以水田造成地域章黨河下流、與流入章黨河上流、構築土堰堤二處、而使下流一帶之旱田造成水田、於一月廿五日在該處實施測量、現正準備進行設計、在解凍同時以工程費六十萬圓 即行開始動工、本工程對土堰堤並其附屬施設、（取水設備、溢流部、導水路、渡河施設、暗渠）而由當縣地農民實施協力勤勞奉公、至水溝之構築土堰堤關係受益者、將由地主及耕作者結成水利組合、由縣方實施指導之下、大致本年中可以完成對此種土堰堤並水溝之構築將在明年度（康德十一年）而上草可造成水田在黃金的瑞穗開美、而一町步可增產水稻三噸、在康德元年當時、曾由協和會撫順地區本部長丸川順助氏、以前甸村農民結成水利組合、由渾河前甸村引水擁有水溝約九里、而造成前甸村水田千二百町步、簫因水溝之取水口已經十年是霜一因地形之變且砂土堆埋故對水的導入已至不太圓滑、對此取水口以十萬圓工程費、而施設導流堤並且他附屬一切 尤其爲使同本工程、而以當地農民新結成之水利組合、爲使防止當地滿系農民、鮮系農民之民族摩擦、而做早行結成之前甸村之水利組合辦法、對水溝之地而由地主免費供用、以耕作者供用勞力對水溝之所有權平分一半而使助成土堰堤及水溝之維持管理、小作契約之改善、調停、貯水池集水地域之造林水稻、滑產一切必要之事業以順國策而安民生云、

國婦支部內設置
戰時生活研究會

滿洲國防婦人會撫順支部担當人在決戰下研究一般生活問題、以期適應國家之要請起見、在該支部內設置戰時生活研究會、同時於國民生活有切實的影響者及市政各般（配給奉公、交易、公定價格）等私行、而與國家之發展、以研究經濟實施各問題等、將其研究事項提出於協和會、市縣協議會、而盡輸入報國之誠、該生活研究會員、由各分會選定代表二名、在各分會開催役員會、決定以議案二件以上提出研究會、其第一回研究會於十六日午前十時、在撫順道場開催、至對協和會市聯協議員、在第一回之研究會、決定由互選或指名四名乃至六名云、

商工會計劃建設
綜合組合事務所

爲謀接連緊戰時統制經濟下指導監督機關、在指導下各中小商工業組合事務、淺行圓滑合理的、爲期組合運營萬全、撫順商工公會、日下主該會館內、以工費約一萬圓、建築三層樓（八百十平方米）之綜合組合事務所之計劃中、大體資材、資金等之手當已竣、蓄於解冰期後、着手建築、至遲於年內即可落成、同事務所建築計畫、預定有小會議室、應接室、與其他必要之施設外十六事務室設立預定收容組合約十六處、人員八十五名、與商工公會之間、有特別的密接連繫、主要組合收容條件、與組合之特殊事情等、收容組合之選定結果、約有十一組合稍行確定、於九日午后二時起在商工公會會議室、該組合代表者與家賃、所要坪數等而行協議、更聽取關係者間之意見、選定四乃至五之組合、以補充之、由於此對組合自体之經費、有相當之數可節減、並關係機關與組合相互間之事務的連繫、可迅速且密接、對組合機能、期待充分發揮出來、將來該事務所之擴充、考慮辦理綜合共同事務、茲將收容確定組合如下、饅頭菓子製造組合、菓子商組合、米穀配給組合、綿絲布豆腐商組合、專賣品組合、小賣商組合、油房組合、奉天省鐵工業組合撫順支部、洋服商組合、家畜購買組合、印刷同業組合等云、

歡迎日代表冰上競技會
在中央滑冰場盛大舉行

歡迎日本代表撫順冰上競技大會、十四日午前八時始、於中央滑冰場、舉行、其成績如次、

△女子五百米（區分走路）一、坂本（日本）五四秒九 二、鞠手（撫順） 三、增尾（撫順）
△男子五百米（區分走路）一、山下（日本）四六秒八 二、內藤（日本） 三、川口（日本）
△女子二千米（自由走路）一、佐佐木（日本）六分八秒五 二、鞠手（撫順） 三、品川（日本）
△男子五千米（自由走路）一、深井（日本）九分八秒二 二、片倉（日本） 三、廣川（日本）
△女子一千米（區分走路）一、鞠手（撫順）一分五四秒六 二、品川（日本） 三、野澤（日本）
△男子一千五百米（區分走路）一、廣川（日本）二分三二秒七 二、山下（日本） 三、內藤（日本）
△女子五千米（自由走路）一、品川（日本）一〇分三九秒 二、野澤（日本） 三、鞠手（撫順）
△男子一萬米（自由走路）一、深井（日本）一九分三五秒六 二、片倉（日本） 三、廣川（日本）
△女子二千米接走（區分走路）一、日本（坂本、野澤、佐佐木、品川）三分四三秒六 二、撫順
▲男子二千米接走（區分走路）一、日本（阿部、川口、內藤、山下）三分一三秒五 二、撫順

炭礦增產戰線
五氏因公殉職

有石炭液化工場諸機整備手、准職員故八下田太郎氏、於一月十六日午前五時五分許在石炭液化工作中、由加熱爐南側上部中突然噴出火焰、當時充滿室內、而該氏不顧自身危險、當將送風機電門切斷、以圖防止事故擴大、結果該氏因公殉職、機械製作所工作工、雇員三島光二氏、薄井貢氏、於一月七日午前一時許、正在製罐工場工具倉庫中夜班時、發見用鐵棒將倉庫窗被破、未侵入之盜賊、當時喝問爲誰後即逃去、如是追蹤於格門下將該犯逮捕、竟行防止了未然事故、運輸事務所機關手、雇員狩野正吉氏、前田捨雄氏、於十二月十日該狩野機關手正在第四一一列車乘務中、到東鄉驛構內時、突然發見補助向路主開閉器接線斷而起火、該氏當行以適切之處置而努力消火而應合待機中之前田機關手、亦到現場協力、因而損害較微而將火撲滅、

王巡長殉職 現籌備追悼中

【彰武】縣彰武鐵道警護隊巡長王殿武氏、於一月下旬、奉令赴遼河北岸樂河一帶、參加〇〇部隊、勤共工作於、於是月二十九日夜間、發現共匪六十餘名、該部隊僅十六人出動、與匪接仗、激戰小時、該匪團攻潰、王巡長奮不顧身、勇往直前、當被流彈貫通、當場名譽戰殁、月之二日、遺骸運回本隊、各界總站迎者、人山人海、刻正在準備追悼會中、屆時必有一番盛況云、

大廣場署舉行 模範警官表彰式

【大連】大連大廣場署、於本月八日午前九時頃、乘大詔奉戴日、舉行大詔拜讀式、同時對於精勤並成績優秀之模範警察官、舉行表彰式、至於被表彰之日滿警官、其氏名揭錄如左、△巡查 田中茂、赤羽謙三郎、田代、戶杜周吉、△巡捕 崔培財、趙家驊、姜恩倫、宮本龍仁、宋儉春、吳壽彭、

密輸線麻犯落網
刑事隊建樹殊勳

撫順司法刑事隊吉田、外三名、於康德九年十二月末日頃、聞一般之風評、有由興京縣向奉天方面、密賣線麻者、該線麻匿於撫順市新屯、不詳之滿人空房中、依據風評而行嚴查中、於本年一月十二日午前十時許、搜查之結果、知悉匿於市內新屯夜海溝李成玉、隣近空房中、急行赴現場臨檢、發見線麻百〇三捆、於撫查準備見張中、於翌日十三日午前四時三十分許、密賣線麻等向容房中密運、而將其逮捕之、經取調之結果、據供出共犯等六名、並自供密賣事實、

▲原籍奉天省興京縣城牌村五龍口屯人、糧貨商王維坤（三二）以決定以外之事由、情圖不當利益、曾於康德九年十月一日起、至十二月十三日止之期間內、前後十四回、在交易場與指定場所以外之興京縣大堡村小堡屯、與原籍村五龍口屯二部落、由張錦路外十九名處、買入線麻三千二百六十一斤、單價八角乃至一圓八角、共計四千七百六十二圓三角八分、於一月十三日午前四時三十分許、將以上之線麻及饅頭村十道河子屯王維臣外七名委託受與線麻一千九百六十八斤、共計五千二百二十九斤、以單價三圓密賣於奉天方面、計金一萬五千六百餘圓、由撫順市新屯夜海溝用大板車運出、而被逮捕、

▲原籍安東省鳳城縣人、[illegible]

▲原籍奉天省[illegible]人、現住奉天市小東區五聖觀、協信公司運轉手名周賽林（三〇）與運反價格等臨時措置法第一條第一項、於二月一日經由撫順市夜海溝、將線麻[illegible]、對該等違反線麻及線麻加工品之統制關係事件第二條[illegible]

印住奉天市渾河區南塔野菜商業德軒（五八）於一月四日、在農產物交易場與指定場所以外之興京縣西生[illegible]

接客業從事員 模範者受表彰

撫順旅館協會、於十一日午後一時在公會堂舉行模範接客從事員表彰式、受賞者氏名如左、西野吉子（琥珀泉）、長濱勝子（交通會社）、岩尾千鳥（松田土產店）、新舍正子（滿蒙會館）、

撫順廣告欄

大同電影院 十三日至十六日 新片 西廂記 周璇主演 電話六一八四番

中和園劇場 十三日至十六日 新版 珍珠衫 顧蘭君主演 電話五二二五番

福興電影院 十三日至十六日 上集 梅花落 王熙春主演 電話二七二一番

大新洋行 營業種目 代用燃料 煤炭代用 廢油製油 車軸油 專家鑑定 撫順市七條通六四 電話四四三番

遺失支票 敝號於康德十年二月十二日由營口益發銀行滙往奉天該本支店照付第二四三號支票一張計國幣四千捌百圓不慎途中遺失嗣後該支票無論落於何人之手概作無効特此登報聲明 奉天城內 永和成啓

聲明作廢 於康德十年一月二十七日由泰安鎮益發銀行滙至奉天益發銀行持到入滙票一張第一七一號國幣壹仟壹佰圓整不慎遺失茲陳星請掛失特此登報聲明 鴻馨書寓啓

啓文印書館廣告 茲擬備就緒已開始營業關於書出版批發各種雜誌經滿配指定總代理上海版各種書籍各界士紳及學界諸君惠顧外埠函索目錄附郵四分用振替口座奉天七二〇四番 地址奉天市瀋陽區一心街一段六四號（即大西門裡路北）電話四一三〇〇四號

共同啓事 于治儉 遠昌商店 因經營其他事業情願與遠昌商店脫退一切關係自康德十年一月一日起所有一切奉連以及財務事項皆已清結完畢今後雙方一切行動及對外銀錢往來等事槪歸各自負責特此登報聲明

緊要聲明 奉天市大和區橋立町十四號三義成合名會社於康德九年十二月十八日法院登記合名會社解散所有欠外欠項已經還清爲後對於敝社名目保證等事槪作爲無效特此聲明 代表者 三義成合名會社 陳廣華啓

緊要聲明 奉天市大和區橋立町十六號同德長和記合名會社於康德九年十二月十七日法院登記散業所有欠外欠項已完還清爲後對於敝號各自款項及保証等概作無效特此聲明 同德長和記合名會社代表者 吳振和啓

聲明作廢 茲於康德十年一月廿二日由濱江益通銀行滙往奉天義順成壹千貳百五拾圓滙票不慎丟失票號八十四號除向該行掛失外登報聲明作廢 證明人濱江同興昌 孫鵬文

聲明退股 敬啓者敝人於康德十年度已經合資公開設在奉天市內銀樓南義成厚皮物舖股東股份完全退出嗣後該號營業如何與敝人毫無關係特此聲明 敝人胡常芳來福啓

仁術的新職業 公開收入豐富 萬病一源 東洋醫術 紅酸新醫學 [illegible] 日本大分縣上宮玉局第十一區 日本紅療醫學專門學院

民益鐵工廠出品

奉天市小西區惠工街三段三九號 敝廠專造各種農產穀物立式麵粉機、平立式豆腐磨香油磨、高粱榨白機、昇降機彈棉花機零件修理一切迅速定貨請向敝廠接洽爲盼 電話(二)六三五三

治愈眼疾良藥 敬啓者敝人王玉發有女兒王玉氏家住高力屯於去年春間曾因患眼疾求醫問藥治皆無效困苦難堪心中悶悶後經友人介紹奉天市小北城門外白寺塔德家藥店有世傳成藥保目全靖丸及造明精藥水兩種靈藥必能治好購買藥兩盒藥水一瓶果見功效又用三瓶三盒敝人女兒之眼疾完全好了心中樂其感亦喜極足見此藥靈驗無比名不虛傳今病已好施於我愿無以爲報請登報端略表謝意並介紹有患眼疾之人請速購買以除病根早得幸福爲荷保目全靖丸每盒十二付價值國幣六圓造明精藥水每瓶一圓五角外埠函購加郵費四角款到寄藥 感謝人 瀋陽縣榆樹台村營盤屯 王玉發及女兒王玉氏仝拜

滿洲土木建築公會成立 公告 本公會依據康德九年十一月二十三日勅令第三百二十二號滿洲土木建築公會法關於其設立依康德十年一月十二日附交通部大臣之認可及政府役員之任命其次同日由設立委員長對本公會會長田邊松太郎關於設立一切事務辦理接收本日於左書地址成立登記完了依滿洲土木建築公會法第四十一條之規定基於康德七年五月二十二日交通部令第八號滿洲土木建築業協會於本公會成立之同時解散對其業務及權利義務一切未曾清算由本公會接收特此公告 康德十年二月九日 新京特別市順天區興仁大路五一二號 滿洲土木建築公會

中央大戲院 奉天北市場 全球第一戲劇 真正北京富連成 社長葉龍章 導演葉盛章 編導蕭長華 全體演員學生一百五十名一齊登台 十二日（二月十六日）早場 滑油山 洪羊洞 [illegible] 晚場 [illegible]

商埠大舞台 松竹社小科班 天才童伶 筱柏岩 領銜一百餘人 十二日（二月十六日）早場 [illegible] 晚場 [illegible]

同慶更生 奉天市大東門裡北菜行胡同 濟世藥房寶宅 成藥靈應感謝 [illegible]

雙龍化積膏 特製三腎丸 虎骨熊油膏 奉天市鐘樓南 德潤堂藥局發行

福康膏 治癒症 赤白帶下 腰疼腿痛 子宮寒冷 久不受孕 行經腹痛 月經停閉 腹內脹寒 塊氣塊疼 血凝積月 經不調 虛癆病症 後諸症 四肢疼痛 面黃肌瘦 飲食少進 一服福康膏 諸症除根 飲食劇增 外埠函購加郵四角 如蒙惠顧請先滙款 每盒十四付 定價十二元六角 奉天市小北城門外西頭電車路道北 發賣本舖 國瑞藥店

定價每盒十二付國幣七元 外埠函購加郵四角 如蒙惠顧請先滙款 奉天市小北城門外西頭電車路道北 發行本舖 國瑞藥店

代理 安東瑞祥泰藥房 新京義和謙藥店

肺病吐血其效迅速 肺癆病不難治 益壽丹非奇藥 難在破肺癆菌 不能在攻 奇在理氣收殺菌 化痰清肺力效

益壽丹 肺癆菌繁殖於肺部所到之處便破壞損爛成空洞故極難治療益壽丹藥力直接達於患部而殺盡肺菌故無論一二三期肺病均能克奏奇效即無病者亦宜預防先服益壽丹以避免肺病之傳染可保終身無病延年益壽 從前死於肺癆病的都冤枉死的目前患肺病的都可以不死益壽丹治一二三期肺病有藥到病除之功數千年來無藥可醫的肺癆病有了救星 奉天市皇姑屯車站東同茂性代理

巴里島上戰果卓著

日驅逐隊沉敵艦四隻破三隻

【東京】日第○○驅逐隊護衛陸軍輸送船、爲攻略巴里島於去年二月十九日晨、曾使陸海軍部隊完全於巴里島登陸、當時恰値二月三日之爪哇海戰之後、敵於蘇拉巴雅及巴里島、尙具有力之航空兵力、因於當日晝間受敵爆擊編隊之執拗反復爆擊、然及黃昏時分、即將之完全擊退、而日方之陸上作業途亦得安然告畢、然爲敵機所發見、故非覺悟敵殘存艦隊之攻擊不可、於是日本驅逐隊乃護送輸送船至安全之地點、泊是夜十一時五十三分第○○驅逐隊與驅逐艦二隻、果於巴里島上陸地點附近海面、與荷巡洋艦路透號及爪哇號與驅逐艦五隻（其中有美驅逐艦二隻）遭遇、日方衛護驅逐艦二隻、爲直衛艦須占優勢、以海戰之常識言之、最初自不成問題、然具有精悍傳統之日本驅逐艦、竟以寡敵爲好餌、於二十日午前二時二十六分之闇夜前後七回發魚雷擊沈驅逐艦三隻、並予巡洋艦以相當損害、使向北方逃走一方、分離行動中之第○○驅逐隊驅逐艦二隻、知前記上陸地點附近海上戰鬪、立即急赴現場、午前三時四十八分、發現北上中之美驅逐艦二隻、遂即猛烈交戰、擊沈其一隻、更對擬行逃走之荷巡爪哇號、亦加猛攻而擊破之、然而此時日本驅逐艦○○、○艦橋及二號砲塔、亦被砲彈、不能航行、然爲感知危險之艦長發出『吾人將於航行不能、然貽單艦航行』之報告、砲塔由兵力使砲身胸轉、繼續砲擊、繼行勇壯無比之激戰、如斯、該艦受傷艦叟航二十日晨、復擊退來襲敵驅逐艦、擊沈敵驅逐艦四隻、擊破敵巡二隻、敵驅逐艦一隻、日方卓著赫赫大戰果、

炫耀賣弄反攻計劃 粉飾誇大前綫視察

羅斯福於白宮記者團晚餐會中之講演

【東京】於加磯布蘭加會談席上與賈齊爾謂共『決定一九四三年度之反攻計畫』之美大總統羅斯福於十二日林肯記念日之際出席、白宮記者團之晚餐會、實行歸國以來之初次演說、其對象爲宣傳機關之中樞人物、美國當然即謀對於全世界之政治的宣傳、驚傲赤極其高昂其內容極爲煽動的、然因對於日本及德意舉及强要其政治形態之變更、無條件降伏之點、故此次羅斯福之演說、乃對於大東亞之諸民族並正義之暴戾並是美英帝國主義者之奴隸宣言、羅斯福、於演說起首、巧封反對派之口曰、『實際前線之美軍、於困難中健鬪後、更希望擔當國民、應舉國一致對美軍將兵寄與報寄酬、因國內有權利者、政治家、故對戰爭努力上大有妨害焉、』進而關於全世界各戰線之現狀、加以誇大宣傳、並言及戰局前途、實非易舉、一方、加以抽象的言辭、即所謂『反攻計畫』之計畫自誠、尤其羅斯福、更誇大賣弄視察前線實際之見聞、並可窺見對其戰局、以對反軸心諸國有利之觀念置於民心之中之點迷及美國內、於戰時生活之重壓下、有愚弄無知之言及不平者、以政爭爲事者、以通貨膨脹爲良機實行投機者、前線美軍頗憂慮國內情勢者、自以戰爭利用政爭並論暗反對派此乃自國之國內不統一之謂也對軸心國亦加以汚辱言辭後豪語制勝戰爭於最後、內容反軸心軍進軍於柏林、羅馬、東京街頭之決意、其目的、乃意圖隱滅現在軸心國所持之政治形態之自白也

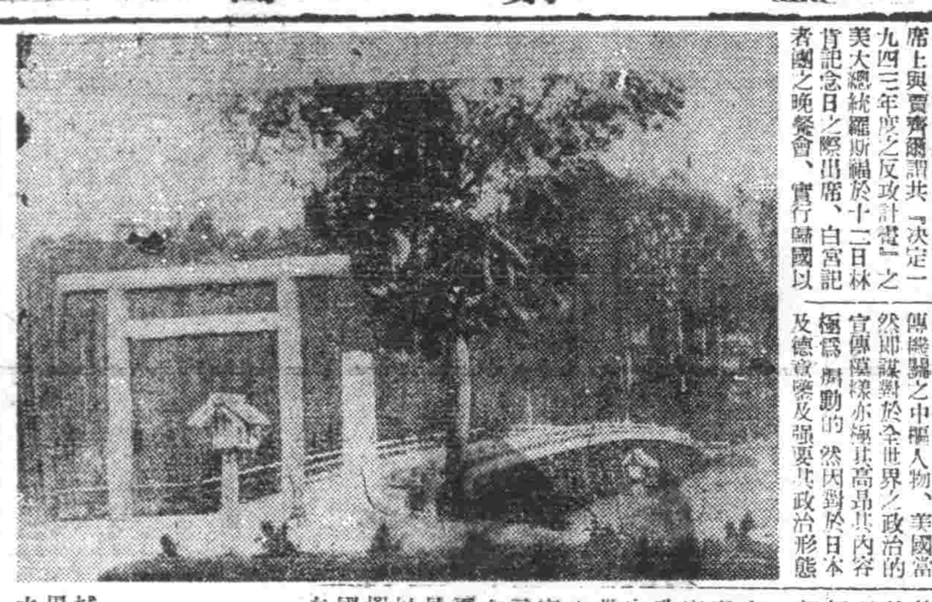

紀念新港陷落一年

舉行昭南神社鎭座祭

【昭南】英國侵略東亞之牙城新嘉坡之陷落、已逢一周年、本日即爲此意義極深之紀念日、昭南正値一年前之激鬪、舉行强固必勝之信念各種行事、以表慶祝之意、先於午前七時五十分、首先戰歿舉行最近造成之昭南神社鎭座祭、繼更由午前十時半起、於市內大東亞劇場、舉行祝賀式、由達市長及在昭南軍官民有力者多數出席慶祝新生昭南之發展市內各處更展開体育大會學童聯合体操昭南野球大會等各種運動行事、夜間則於市公會堂、開記念講演會、充滿解放及建設之喜悅、（圖即舉行鎭座祭之昭南神社）

皇帝陛下御賜拜謁

天理教感激宸念送出勤奉戰士

【興蒙】皇帝陛下於去年十一月二十六日、對於全國各教宗派管長教團統理者十餘名、御賜拜謁、而天理教爲奉答此光榮可感激之宸念、本年度進行派出勤奉戰士人員百萬人之計畫、一部已告具體化、該教滿洲傳道廳、與此相呼應、近除向全滿信徒、傳達可感之聖旨、並於本年四月至九月六個月間、向我國負託完遂聖戰之各方面、送出勤奉戰士一萬二千名云、

滿蘇北部國境部隊踏察記

關東軍報道隊員 本社特派員手記

身立前綫不忘節約 刻意研究創案物品

（下）

在決戰下節約物資、是戰時槍後國民的重要責任之一、與此槍後的熱誠相呼應、在前綫的皇軍勇士們之間、也強調着了物質的節約熱、舉出使我們可以感激而落淚的成果、現在在軍隊的部隊、他們正用勇士的頭腦、究竟着節約的方法和創意的工夫呢、又在際間、攻擊之手不能稍懈的寒氣嚴寒與準備決戰的不斷決戰下、創案的東西也不少他們發明種種有着最高實用價値的物品、對於槍後生活有大的貢獻、在我們訪問北部國境的第一綫○○部隊之食貴的努力之跡、

△一在嚴冬期野外幕舍早必要煖暖用的洋爐子的、但這洋爐若燃燒過熾、那麽就有發火、小則燒毀過紅的危險、這樣非但容易發生災害、同時還有使人心身過勞、體力疲態怎麽樣能夠防止呢？他們就發明了這種防熱器而且用的資材、又全部是廢品、空鐵罐等做成的在天幕外突出的煙筒部分、用漏斗或罐頭的鐵片包上、更在煙筒的上部也用同樣品罐頭鐵片做成傘的形式、阻止盛猛烈火勢向外部飛動飛火、消滅斗阻止、達成完全能夠防火的作用、

△一嚴寒的襲來、非但要凍上兵士的飲料水、而且戰舍的用水也要感到困難的、如果這樣的放置下去、那麼他是將化爲冰塊的、軍馬的飼育一定要感到大障害、因此○○部隊爲除去此多之暴威、發明了簡單處置與最簡單的殺和策、這立刻使別的部隊驚異稱說、這是知識階級的部隊非常內佩服、其方法至極簡單、是用的白鐵自足自身物—馬鞍、把它埋在飲水的水槽周圍、這方法是最適於那戰陣用的、

△一物資補給困難的最前綫的部隊、就是常有被凍傷的防寒手套容易破的、這也在嚴寒之中、實在是個很大的不便之點、發明了利用通報紙和破靴底做了防寒手套的方法、實在是很便利、爲防備着向明日返進的將兵有了這樣的努力、實在是很堪我們欽佩、

△一此外還有同是利用馬糞發明的民他瓦斯、舊生器與兵器上所創意之點、雖然在戰時也不休息的軍務之下、做戰的東西有我們想不到的精巧細緻部分、這種堪稱嘗科學的兵士的心性對于明朗的日常生活的周圍、實在是有着很大的工夫的、他們在營庭內白樺下築了休息所、這些明朗的消息、在戰場多得很的、傳到我們槍後來、該使人作何感想呢、

（照片上、兵營自製之豚舍　下、草靴之爲防寒（關東軍報道隊員撮影））

本年地籍整理事業概要

省次長會議席上談地政局長說明

由康德七年度以四個年計畫而實行之地籍整理事業、概將得所期之成果、而明確行政對象之實体、以期樹立政策及公正實行尤有重要之關係、於此右四個年計畫之最終年度的十年度內、更積極的實行整理地籍、然而關於十年度之計畫於十五日之省次長會議席上由地政總局局長說明其概要如左

▲十年度地籍整理事業概要

省別	面積（方粁）	筆數
吉林	三、六〇三	四〇、九四〇
牡丹江	一、四〇四	四、九六五
龍江	三、五九〇	三五、五三〇
間島	三、三三九	三三、六三三
通化	三、一〇八	三一、九八〇
熱河	六、四〇五	一〇、五四七
北安	四、六六〇	五四、三〇
三江	八、〇〇一	二〇五、四二
濱江	二、一一三	一〇五、〇〇〇
總計	三九、七〇四	三七〇、六〇

▲十年度開拓用地整理實施面積（單位方粁）

吉林一〇、二八一、龍江一八、五七五、濱江一七、八七一、牡丹江二、三七四、間島一、二二二、三江九、八一七、北安九、二六〇、錦州七〇三、總計七〇一一五

軍警慰問班

第一班終了

爲遺鳥於北滿第一線之將兵勞苦並爲加强治安肅正治安而活躍之滿日軍警、本月八日由國都出發之政府派遣軍警慰問團第一班于民生部大臣一行、前往黑河、孫吳、北安方面慰問、完畢、十五日下午四時十分歸京復命云、

紀念聖戰完遂

舉開講演大會

【齊齊哈爾電】迎新嘉坡攻略一周年、於此日、在齊齊哈爾勵物闢、招開紀念聖戰完遂講演會、有宣傳部清水宣傳科長、及印度與西亞青年代表等之講演、此外並有當地駐在齊齊哈爾隊長飯田少將作曲之美英擊滅行進曲之發表會、並有日滿蒙泰及南方各地兒童之繪畫作女手工等之交換作品展覽會、並擧行暉曲民間舞蹈代表之模擬演藝云、

高懸日旗慶祝

華僑呼應遊行講演

【西貢】新嘉坡陷落一週年紀念日、當時最前線基地西貢、僑呼起一年前的感激、日人街各家高懸旭日旗、以表慶祝之意、華僑對此、亦相呼應、行打倒美英大遊行及講演等、大舉多勢、夜在西貢市劇場舉開大會云、

施行規則公布實施

內國開拓民助成事業法

隨同客歲十一月三十日實施之內國開拓民助成事業法之該法施行規則、近已依與農部令第四號公布矣、前已決於同事業法施行之日實施之、其要點大體如次、

一、內國開拓民、以於國有地內開拓移住者爲原則、至移住希望年之前年七月三十一日、由現在地管轄之市、縣、旗向開拓總局長申請許可

二、內國開拓民構成之部落戶數範圍爲原則、然以二十戶以上五十戶以內之各部落應由內國開拓民中、選拔總代一名、

三、對於內國開拓民之土地分配一戶當標準、1、宅地二畝、2、農耕地、三晌以上七晌以下之旱田3、共同農耕地、一晌以上三晌以下之旱田4、共同利用地、爲二晌以七晌以下、分水田之際、以大一晌作爲旱田二晌乃至三晌之比率計算

四、對於內國開拓民之移轉費之二戶當補助額、於每年預算範圍內決定之、但家屋建設費之補助金、一戶爲百五十圓、對於市、縣、旗之部落防衞、飲用水及其他開拓總局長認爲必要之諸施設之部落、一戶交付八十圓以內之補助金、

此外爲依施設者之部落民之屯公所價地二畝、學校敷地讓渡爲七畝

(1)、受農耕地五晌乃至七晌及共同農耕地二晌乃至三晌之分配者、初年度爲三百八十五圓、第二年度爲二百四十五圓

(2)、受不適於前(1)號面積之農耕地及共同農耕地之分配者初年度爲三百十五圓、

(1)、但每年之收獲、未滿平年分之三成時、或限於每年之收獲一減平年分之三以上時、而未滿五成之際此次去暢免或納付、或爲償還之猶豫、於償還猶豫期間中需附年五分之利息、

明瞭暴露美英對世界制霸之野望、並以大東亞諸民族之成就爲化之底意、羅斯福原於此次演說席上、宣佈國基地之堅固並言『決定大規模的對日空襲』、故對於努力持如斯野望之羅斯福、之我們一億國民與大東亞諸民族應不使於大東亞全域再現美英之帝國主義與奴隸化、而至最後應因響完遂擊滅美英戰爭之決意云、

六、市、縣、旗考慮土地之生產力、部落之災害率部落之土地、或類地之慣行佃租及內國開拓民之家計狀態、並需規定耕納料之年額及納付期間、

日影人視察團

赴彌榮村見學

設繼續豪壯之前進之滿洲國之實情計、情報局派遣日本電影人視察團一行已於十四日午後七時十分抵牡丹江是日午後十時二十分開之列車赴向彌榮一行更決於十五日在彌榮見學後、經綏佳縣向滿洲北方面進行、大抵二十日前後歸京云、爲以電影向大東亞介紹負北滿開拓之重責、於第二建

本年協和會聯合協議舉開

南滿地方日期決定

本年度協和會縣旗市聯協議會、務前會舉開之滸濟推進全國會替代表大會所示之先驅的成果、而以十五日開始舉開之三江省湯原縣爲最初、後於全滿各市縣旗舉開但協和會中央本部、關於全滿十九省本部管下（首都本部管下除外）中十一省本部下大部分之縣旗市聯舉開期日、決定如次、然未決定之縣旗市本部並一黑河本部管四平、興安東、興安北、黑河（一部）各省本部管下縣旗市聯之舉開期日預定於最近決定、南滿地方部分如次

奉天省本部管下奉天市　三月二十七日＝三十日
營口市　三月八日＝十日
鞍山市　三月二十八日＝三十日
遼陽市　三月二十五日＝二十七日
撫順市　三月二十五日＝二十七日
本溪市　三月二十二日＝二十四日
鐵嶺市　三月二十九日＝三十日
海城縣　三月五日＝七日
復縣　三月十三日＝十五日
蓋平縣　三月十一＝十三日
撫順縣　三月十三日＝十五日
本溪縣　二月二十六日＝二十八日
鐵嶺縣　三月十三日＝十四日
瀋陽縣　三月一日＝三日
法庫縣　三月四日＝六日
遼陽縣　三月二十三日＝廿七日
遼陽縣　二月十三日＝十五日
清原縣　三月十日＝十二日
興京縣　三月十日＝十二日
康平縣　三月八日＝十日
新民縣　三月四日＝六日
△安東省本部管下
安東部　三月十六日＝十八日
安東縣　三月十三日＝十日
鳳城縣　二月二十一日＝二十三日
莊城縣　三月五日＝七日
岫巖縣　三月九日＝十一日
寬甸縣　三月一日＝三日
桓仁縣　二月二十五日＝二十七日
△通化省本部管下
通化市　三月二十五日＝三十日
通化縣　三月一日＝三日
柳河縣　三月六日＝八日
長白縣　三月八日＝十日
輝南縣　三月十日＝十二日
濛江縣　三月十三日＝十五日
撫松縣　三月十七日＝十九日
輯安縣　三月四日＝六日
臨江縣　三月十日＝十二日

二商店膽敢暗行交易

事機不密双双落法網

當此聖戰完遂意氣高張而高奉決戰滿洲邁進軍需的時候、竟有巧妙潛觸法網、暗中活動的悪質商店、市警局經濟警察科對此、嚴厲偵查、近捕獲了觸犯於價格統制的暗行交易、

其（一）市內大和區大街西一段天興東、東洋估衣商李慶坡、忽視七、二五停止價格、將單衣七圓九角、提漲至八圓、私獲數千圓之利潤前此爲胡日警所探知、乃被摘發、

其（二）市內東關區小東街二段恆水毛皮商店經理孟祝祥藉口毛皮無價、遂暗觸法網、康德九年至康德十年一月、獲得一千四百圓餘之暴利、近遂被摘發、

料王恩禮也本非素封者、因經商失敗、乃生活感到困難但爲激厲救濟素質、乃將她許配給顏家爲童養媳、關係對她也非常疼愛她本年也是十三歲了、因爲心神上得到安慰更出落的花枝般嬌美、並且她

薄命女幸得歸宿

因看戲小起波瀾

畸零的孩子漂流了數年、而且得到歸宿、又生波瀾、正所謂可憐紅顏偏薄命、狂風尤妬女兒花、事實是這樣、十三歲的幼女

◇（素質）◇ 姓白、在七歲上爸爸死了、着跟她媽媽住在奉天市小西街五段、苦熬歲月、不過她家道清貧生活困難、在她八歲那年、帶着她轉到工業區國民市場內一個開小飯舖的王大讓處、這母女二人生活上算告粗安、不料她薄命的母親在康德六年春天一病身亡她在

◇（母死）◇ 之後便成了社會上一個畸零者、

◇（虐待）◇ 萬般不能忍受、下便於當年十月間逃之夭夭、跑到外邊流浪在街頭當被居住在北與街一段之王恩禮聲見、問明她的身世同情她可憐她可憐她那十來歲的孩子漂流的遭遇、於是供給她念書、像自己子女一樣看待、在她乍得到

◇（安慰）◇ 下、心臟神怡、便安心求學、不受盡了後父的打罵和虐待、但十來歲的孩子又有什麽辦法呢、她的後父老王、在當年七月間將她轉賣給工業區三馬路楊萬新當養女、而楊家對她像王家一樣的看待、作飯燒茶當使女般的待遇她在這千般

◇（未婚）◇ 夫的一家待她很好、在她這漂流數年來也可已說是有了歸宿在本年舊正月間、同其未婚婆母一同到工業區營新大戲院看戲、不料被楊萬新看見認爲養女私逃必被人拐騙、當時到西四街派出所

◇（告發）◇ 經送小西警察署審訊由司法主任李錫田問明後認爲楊家養女契約無效、本人道主義素質仍有關家姿媳乃告一段落云

紙批發統制組合

舉開臨時總會

滿洲紙批發統制組合奉天支部、於十五日午後三時在奉大觀園開臨時組合總會、對製紙原料減少之生產減少與從來對日期待之減少、期今後確保園滑之配給以一般配給比率、由國家的見地下、對需要部面予以最合適的配給、然一般配給之品種別、數量割之配給比率於品種別、數量割之配給、以協議、但最近歸於此時局影響之組合員之變更統合、有必然的而來之問題、此乃業積實態調查委員之選拔也、關於選任屬紙小賣業者之件等加以審議、迄午后六時散會、

招集私塾教師

舉開總會

營昌國民教育與時俱進之奉天市教育科、擬定於三月間召集市內六十七處私塾教師、開催教師總會、俾於時局認識、精神涵養上予以決定、並謀乎塾師與公立學校當局聯絡事項、當局正在審慎計劃、擬此總會之後、擬予塾師之教導方針、務必作一所革新、培植小國民者、實堪期待云、

各鐵道局

部長級異動

（奉天）十五日命任奉天鐵道局…

東亞滑雪競技

日代表就壯途

【東京】滿洲建國十周年紀念東亞滑雪競技大會滑雪大會、日本代表高橋隊長以下十四名、受關係者之歡送、十五日午後三時乘東京發特急富士號、向滿通化大會場、就壯行之途矣、預定十八日午前十時半到着通化、

任命齊齊哈爾鐵道局總務部長　大西喜策
參事
任命齊齊哈爾鐵道局總務部長
參事　佐藤貞五
任命哈爾濱鐵道局總務部副部長　山本錢平
參事
任命錦州鐵道局總務部副部長　藤原豐四郎
參事
任命奉天鐵道局總務部長　石井將男
參事
任命總裁室勤務　長
任命監察役　奉天鐵道局副局長兼總務部長事務辦理　小池經策
錦州鐵道局副局長兼總務部長事務辦理　古賀叶

風

△…關於北陵地域的種種爲犯罪事件所襲的治安問題、向來有很多的風說、使民頗爲不安、因此市警務局司法科乃指摘此種風說、不過是毫不足取的荒誕無稽的話、警而已、而向市民、提出警告如左、「從來在北陵地域、流布有很多的風說、因此一般市民大多以爲此地附近、是頗危險的場所、而一面在事實上也時時發生事件、但最近在北陵已無…設警察署、且北地的人口、也日益稠密起來、所以現在可說是毫無重大事件的發生、在世間所以流布種種風說者、不外由於不向當局報告…多的事件、以致散流種種風說的據報…

訂正…昨十五日本報第二面第二題『酒勾氏談昭南島復興新勢態』照片係英敗將西斯氏、合亟訂正、

五淋白濁　靈藥

於東亞初誕生神効卓著的純正疏份亞密度劑

特靈伯爾

五淋白濁　只以內服　一瓶斷根　立即痊癒　克奏神効

片劑　一二〇片　二五〇片

第一製藥株式會社　東京市日本橋區江戶橋三丁目
滿洲第一製藥株式會社　奉天市大和區平安町三番地
各地大藥房均有

蓋世無雙　治梅聖藥

與論比爲一切驅黴効力之超群無

新坦霸爾散

臨床醫家諸位所賞用無不讚稱

第一製藥株式會社　東京市日本橋區江戶橋三丁目
滿洲第一製藥株式會社　奉天市大和區平安町三番地
各地大藥房均有

專治疥瘡痒癬　皮膚諸症神藥

除濕止痒　滅癬療疥

斯咖伯爾

百用百効　四季常備

第一製藥株式會社　東京市日本橋區江戶橋三丁目
滿洲第一製藥株式會社　奉天市大和區平安町三番地
各地大藥房均有

虎骨花蛇露　老福順堂

本堂爲之特製虎骨花蛇藥酒　力強效能補氣血　關節痛止痛半身不遂　盛治風濕麻木四肢　口眼歪斜所主治　腿疼痛腰痛小不　疝氣月經不調赤白帶下

奉天市大南街一段一九四號

歡迎外埠批發利潤格外從優

虎骨熊油膏

每瓶四元伍角函購外加本箱郵費一元六角

本膏主治風濕與虎骨花蛇露同服依照仿單所載諸症貼在患處每張一元五角四肢各部均次加郵費三角

痔瘡便血特效藥

化痔靈

本店　奉天城內軍署街　李郁生寄廬
總代理　四平市北西條通　育發藥房

百發百中·永久根治·神効秘藥

京城　都藥房淋藥

嘖嘖好評

羅患年久的淋病與婦人病（赤白帶症）

男女患者諸位請速服早登

△一劑八圓即足
△百發百中
△保能斷根
△永不再犯

△試用　△半劑　△一劑　貳圓　四圓　八圓

△本藥爲預防花柳病靈藥

男子急性淋病、女子赤白帶下症（冷症）、炎性及脫腸炎、尿道炎、膀胱炎、副睾丸炎、一切性病、淋疾性筋肉一切

特許合資會社　都藥房　奉天小西區惠工街四段五〇

全滿各埠均有代售

雞

優春大分讓量秀雜

萬泰農場

京綠太平山驛前光化街

郵票六分即寄

哈爾濱道外正陽十四道街

老福春堂藥房

本堂出品四種靈藥全滿馳名

劉氏養血保坤丸　血行經脈

劉氏樂仙膏　專治婦女不調諸症

劉氏金丹　專治喘五勞七傷

劉氏金剛藥片　腿痛遺精等症

各埠省城鎭均有經售

延年百油燈招找鎖店

全國商號勿失良機

新京百油燈製作所　新京自強街五十二號

勝利新片

憶情人　待郎

金彥　唱

路柳牆花　恨不相逢

季彥金　友　梅萍黎　合唱

鴉片麻藥取締官會議
本月下旬在承赤等地舉開

【承德】省禁政當局爲期徹底取締鴉片麻藥、完遂斷禁政策起見、決於本月下旬分別於承德、凌源、赤峰三地舉開鴉片麻藥取締官會議、茲誌其日程如次、

△承德地區會議 二十三日午前十時起、在省公署會議室舉行、由承德、灤平、圍場、豐寧、隆化五縣之日系取締擔當官十五名出席

△凌源地區會議 二十六日在凌源鴉片納入組合舉開、由喀中、喀左、敖漢、青龍四縣旗十六名出席、

△赤峰地區會議 二十九日在赤峰舉開、由翁左、翁右、喀右三旗十二名參加、

△議事內容 一、禁政科長訓示 二、十年度鴉片麻藥取締方針說明 三、各縣旗鴉片麻藥取締狀況報告 四、指示事項 五、希望事項 六、懇談

吳視學到任

【遼陽】遼陽縣視學門鐵龍氏、前奉命調出、其遺缺經當局慎重選定結果決由孫果縣視學吳德齊氏爲後任、該氏受此命令後、準備一切、已於日昨蒞任云、

局事務局已着手樹立業案、本月九日午後二時頃、在州廳會議室、招集理事等、開本年初次之會議、以俟縣案議決、即便實行展開實踐運勤云、

實施產業體操

【海城】奉天省當局、以于茲國家總力戰的劇烈時期、爲昂揚增產報國的現實精神起見、特於月之十三日、派員蒞海、同時招集各科股之關係者、授以新式產業體操、此後縣公署之全體職員、每朝朝會、必加一段產業體操、用以鍛鍊体魄、期成產業報國之鬪士云、

州社會事業各團體
榮受御下賜金

【大連】皇帝陛下、在十一日之紀元佳節、對全國各地社會事業團体、賞賜御下賜金、關東州側、亦蒙此聖惠、全州十六團体、十一日午後一時於州廳正廳、招集左記各團体代表、由柳井長官傳達御下賜金云、財團法人大連聖愛病院、同大連宏濟善堂、大連育兒歸入會、財團法人大蒙會、同關東州社會事業協會、同爲仁會、同膝會保育團大連支部、同大連方面事業助成會、同大連力行會、同關東州海運奉公團會館、同旧崎育英會、同聖德會、關東州朝鮮人會、同西山屯病院、遼東育英會、關東州勞働保護會、

紀念獻金郵票
八千八百餘圓
紀元節獻呈陸海軍

【大連】關東遞信局在大東亞戰爭第一週年紀念日之當日起、相應舉國民報國之熱誠、發行記念獻金郵票、其內容分別一分、及二分之兩種、查自發賣以來、頗賴各方面協力、竟收極意想外好成績、計共達八千八百四十二圓、於十一日紀元節、經呈兵事部、及海軍武官府、呈獻於陸海軍云、

昨午前十時、假海城大舞台、招集各區長牌長組長、及衛民等、開催警務講演會、關於防空常識、防空裝備、及糧食配給、並衛生防疫等項、解除疑惑問題、今後更希望警民協力、相親相愛、達到法制警察、馴良商民之地步、以期增進人類之福祉云、

開警務會議

【海城】縣警務科以當此決戰體制的時局下、關於地方治安之重大責任、完全當於警察所政萬全、人民得享安居幸福計、於昨在縣公署二階會議室、開催康德十年度第一回警務會議、出席者除警務科長外、計科內各股長、縣下各署長、以及各警備隊長等、討論時局下之警務行政、運營方針、懇經此次會議之後、各關係者、必能滿現會議精神、刷新推行以符時局大轉換之新態向云、

啓蒙報國意識
訥河實施工作方法決定

【訥河】縣當局鑑於我縣爲龍江省農產物之重點縣、爲使順應國策之要請、及確保增產之實踐、特對一般從事農業勞働者須講求啓蒙報國的意識、以自發的精神、努力於工作能率之增進、俾期集結總力完遂增產實務之效果起見、而施實工作之方法如下

一、勞働者之調査
二、就勞之協力
三、就勞協力工作班之組織、

△宣傳要旨
一、大東亞聖戰下、負食糧基地之我國、其使命之重大及增產之必要性
二、勞働能力增進與勞働增產收穫量之關係
三、如不事農耕業勞働時對自体食糧及生活品配給之從影響
四、由各人維持生活的勤勞目的、須轉向於爲國家而勤勞的精神
五、勤勞與生活之關係
六、其他關於勞國事項

興奉聯招開初度理事會

【大連】本公聯盟當局、設定新年度實踐目標、并基於重點方針、計畫展開新奉公運動、使州行政與表裡一體

防犯强化運動
官民協力成績良好

【大連】去歲以來、實施中之戰時防犯强化運動、至一月末、已告終了、在同運動期間、官民協力下、頗收良好結果、即共發生事件七十一件、對此檢舉犯人、二百三十八名云、

（安東）市本年度預算決定
總額爲九百四十七萬餘圓

【安東】關於安東市之十年度預算、經以高度之重點主義、擔當効率的編成之結果、遂決定總額爲九百四十七萬四千五百七十八圓、最近已得中央之認可、其概要如左已經發表、（單位圓）

一般會計	四四四八、七九九
特別會計	
都市計畫	二五八〇、〇〇〇
上水道	一七〇六、一七五
市立醫院	二二四、四二五
禁煙關係	五一八、七四四
公益質屋	六、四三七
總計	九四七四、五七八

較去年度預算、大抵減少十一萬三千五百三十一圓、此足証安東市財政之由租稅政對企業財政之移行也、

當者、設置分科會、幹事會每月一回、總會每年三回、會員會費最低年額二百圓、一方隨時發行機關誌、以資發表會員等調查研究之結果云、

網羅官民調查機關
設調查研究會
發行機關誌發表調查結果

【大連】大東亞戰下關於州內各種調查機關、使成一体的相互連絡、並資綜合發揮其機能、而將進對於調查效果計由州廳庶務課結成關東州調查機關聯合會、以滿鐵、電業、實聯、工業會並其他約四十餘團体之責任者同之下十日午後一時、於州廳會議室、開催協議會、同聯合會網羅州內日滿兩國調查會社、及關於此之團体、調查機關、而組織之、與官廳取密切連絡、策定關於調查研究之具体的計劃、對於重要事項亦施以綜合的調查研究、幹事長推以前田州廳庶務課長就任、更以各部門相

新正街市寂靜
各戶咸示自肅自戒

【大連】時値舊年、滿人風習、多嗜燃放炸炮、燒紙燒香、以示紀念、今歲因時局非常、一般人咸有認識、非囑免去炸炮、而鼓鑼之聲、亦鮮於聞、於除夕之夜、街市上寂靜非常、慶止歲禮、不貼春聯、各戶門前、頗示一種肅穆氣象、由此觀之、對於皇軍挺身戰前犧牲一切、加意保護、爲民子者、尚可謂略有感觸之味

一場小火 幸未燎原

【彰武】縣街車會局屬官李長樹家、住於前警察胡同中間路南、院內堆積高粱稭一堆、於九日上午十時許、由放紙炮遺存火星、而發作、時積稭燃燒、幸發覺尚早、報告官方警察官、全體出動、警察防火團、極力撲滅、幸未燎原、刻値春風物燥、對於炸炮以及燒火、市民亟應注意、免生災害、實國幸甚也云、

開警民講演會

【海城】海城縣警察長張泰魁、及白石標務主任、於日

期防疫之完璧
實施臨時種痘

【公主嶺】市公署衛生科、頃者鑑於市內頻發痘瘡患者若不預前防止、誠恐蔓延流行、故依左開要領實施臨時種痘、一、紅萬字會醫療所其受持區域爲吉祥區人和區及章子溝區、二、亞洲藥房其受持區域爲人和區、三、三山醫院其受持區域爲人和區臨河區、四、茄鳴醫院其受持區域爲泰和區正陽區、五、康民醫院其受持區域爲長安區行舞區、六、壽山醫院其受持區域爲臨河分會、以上實施期自二月十二日與二月十六日共五日間云、

期配給處理圓滑
市開通帳說明會

【公主嶺】本年公主嶺市公署、爲生活必需品配給圓滑及業者之迅速處理、使市民無困難及遺漏不均遺憾、同時對於二重通帳之取締、及不正業者之調整、縣市整方面與商工公會緊密折衝將從前之三十餘組合、合併爲小賣土建讓、維農產四大聯盟、並重新發配通帳、於日前召集各區下班組長說明使用方法、該通帳所領配給物品項目如左（一）甲種配給品凡粳穀沙糖豆油薪柴石油以及酒類等屬之、以上之物資皆於前月須要從事配給準備之關係、由市民自體選定認爲便利之配給所而登錄之、（二）乙配給品按切符配給之、凡綿製品膠皮製品味之素等、由市長所規定分配配給、務使配給圓滑而免却遺漏及不公允平均之憾、（三）人員、1人數在每月隣組證明書之際、得受組長証明無印者不爲配給、2人員異動時須將市警部記入到區事務所請求訂正、3人數不實或沒收外、並嚴重處罰、4因使用二本通帳時、其通帳除通帳之人員與民籍之人員相對照之、故希望民籍正確申告之、（四）住所變更時須急速到區事務所訂正之、

街村技術員講習
縣署規定日期及事項

【承德】縣公署爲期於茲共榮圈建設確立在即之際、努力完遂國家增產計畫、以期早日助成興亞聖業計、擬召集各街村技術員舉開講習會俾將本縣所擬之增產方策對各技術員有所指示、以資遵守指導村民實踐、現已將講習日期決定爲本月廿二、三、四之三日間、在縣署內舉行、講習事項如左、

一、關於各種配給品事項、

農產事項
一、普通作物增產
二、蔬菜增產
三、特用作物增產
四、諸調查及報告

林業事項
一、春秋造林
二、林野保護及取締
三、戶別育苗

育畜事項
一、皮毛統制
二、資源調查
三、家畜傳染病

經濟事項

王巡長殉職 現籌備追悼中

【彰武】縣彰武警察署警護隊巡長王殿武氏、於一月下旬、奉命派遣河北省開河屯警備、參加〇〇部隊、勤務之際、於是月二十九日夜間、發現共匪六十餘名、該部隊僅十六人用鬪、與匪接仗、數小時許該匪嚴潰、王巡長奮不顧身、勇往直前、當被流彈貫通、當場名譽戰殁、月之二日、遺骸運回本隊、各界赴站恭迎者、人山人海、刻正在籌備追悼照中、屆時必有一番盛況云、

大廣場署舉行 模範警官表彰式

【大連】大連大廣場署、於本月八日午前九時頃、乘大詔奉戴日、舉行大詔捧讀式、同時對於精勤並成績優秀之模範警察官、舉行表彰式、蛋於錦接氏之日滿警官、其氏名照錄如左、

△巡查 田中茂、赤羽讓三郎、田代信善、尸柱周吉、

△巡補 崔培財、趙家穎、姜殿倫、宮本龜仁、宋儉春、吳壽彭、

保持幼兒健康
調查罹病兒童
奉聯配布惡疫預防藥

【大連】奉公聯盟協力人的資源確保之國策、使幼兒健全的發育、於三月度之常會調查各家庭、幼兒有無罹病、實施消化系統疾病、及其他各種傳染病、預防方法、即四歲以上、未就學之幼兒、以各區爲單位、診斷健康狀況、及患病種類等、各家庭以此詳報、奉聯藥於此、自五月度之常會、配布藥品、以防夏季傳染病、而保幼兒之生命云、

無線電

二月十六日（星期二）

七、〇〇（新京）報時、國歌、新聞、建國体操 七、三〇（大連）初等日本語講座（高宮進）八、〇〇（新京）建國体操、讀新京唱片 管絃樂 一、軍隊進行曲（修貝特作曲）二、羅札蒙蒂舞曲（修貝特作曲）三、修蠻斯特鬪舞曲（修斯特作曲）四、歌劇『我若是王者』序曲『亞丹作曲』一〇、三〇（奉哈）經濟通訊 正午（新京）報時、默禱、經濟（奉天）平谷調大鼓十粒金丹（八八）芮伯之 〇、三〇（新京）新聞 一、〇〇（奉哈）經濟通訊 四、〇〇（新京）新聞、價格 四、三〇（奉哈）經濟通訊 五、五〇（奉天）兒童時間（撫順市）六、〇〇（新京）新聞（大連）小音樂會 滿集大連放送管絃樂團編曲川上義彥指揮山下久 六、三〇（新京）中等日本語講座 五百木元 七、〇〇（新奉）報時、新聞、告知、東亞的勝利、夜間節目預告 七、三〇（新京）廣東音樂 一、謎情 二、古寺問僧 三、走馬 四、破陣樂 五、沉醉東風 新京國風劇社霸園飾演 九、三〇（奉大）許詞、五女七貞 〇、〇〇（新奉）報時、新聞、告知、明日節目預告 一〇、三〇（新京）室內樂 一、小夜曲 五、花月良宵 六、大地之春 歌者金影漢 爲伴奏奉天放送樂團指揮 修醉八 樂五重奏曲

照片說明 牛莊城西八里家窩棚附近、有殘存之牛莊古代的烽火台、形式甚古、相傳係古台者是、歷經多年多代的風雨剝蝕、猶屹然長存、若有神靈呵護者然、聞即牛莊

製鋼所報國青年隊
定一週間開座談會

【鞍山】響挺身邁向鐵增產之昭和製鋼所報國會青年隊、適此大東亞戰爭第三年頭之會運動目標、遂定立青年道場勞務精神及對此之實踐徹底、青年挺身性之發揮、爲圖鍛成之强化、而期『青年鍊成道場之建設、精結成』等普及徹底、該隊爲擬成此運動實踐之具体策、特定自十七日起之一週間各科主任級以上之青年指導者、在厚生館自每日午後六時起、舉開青年指導者懇談會云、

軍援囑託醫 縣調查施療狀況

【遼陽】縣兵民當局、關于軍事援護醫療助產扶助事項、茲特函令各街村長、對管內國兵家族、在康德九年度、是否有受軍人後援會囑託醫療助產之戶、須依援護規則手續辦理、至急調査云

本年市本部役員
任命式十九日舉行

【遼陽】協和會遼陽市本部、爲本年度市本部役員（委員）評議員、分科會幹事之人選業告終了、故此預定十九日午後二時舉行任命式、並預定於廿五日開第一回市本部委員會、而立運動方針開始新發足云、

建設明朗商店街
開女子店員座談會

【鞍山】鞍山商工公會、爲鼎揚最近頓形低下之女店員職業觀念、以資建設明朗商店街、十五日午前十時、在公會三樓、開女子店員座談會、今此目的、更進而推廣光大、定於下月上旬、開家庭主婦之買物座談會、

蔬菜價格

▲蔬菜＝生薑（千百二十斤入貫）一角三分、京辛（千百二十斤入貫）八角、小茄子（二千斤入貫）每個一角三分、八朗（百九九箱入貫）六角、

膠皮會社 社員獻金

【遼陽】挺身於戰時下重要產業部門之亞細亞膠皮工業株式會社、當十一日之紀元節公休日時、因鑑於時局下於日滿系從業員之申請、乃二月中之公休日過多故、由決定廢止公休、而發揮比平日以上作業能率、與此同時、又於當務取締役秦正讓氏以下全從業員特定於一日特薪金之一部二百五十圓、繳呈寧務科、充作國防獻金云

縣公署召開各街村 國兵民籍事務講習會

【遼陽】縣兵民股、茲奉省電令、規定二月廿三日午前九時起、在本署禮堂、召開街村國兵民籍事務講習會、屆期派遣行政股長一名到縣聽講、攜帶品、爲國兵民籍法規、及參考者、質疑事項、爲對于國兵民籍事務有質疑事項時、於二月十五日前提出爲要云、

新任教師 舉行任命式

【遼陽】縣教育科、於昨十二日、舉行師道新卒業生任命、業誌本報、茲將教官任命各員、氏名列左、

▲縣教諭、屈忠誠、趙長清、李文彬、李玉春、

▲縣教導、李寶鎭、興玉璽、孟書勳、史振灝、白長齡、趙學德、王國景、王佐

縣令街村徹底實行 除隊兵互相座談會

【遼陽】縣公署當局爲對應本年度除隊國兵、即將歸鄉故爲徹底國兵法趣旨及連絡感情起見、特轉飭管內各街村長、待募兵歸鄉時由各街村長主開互相座談會、及歡迎會及感謝會等實施後、再將其結果報告縣方、再此次除隊兵遼陽縣出身者如左記、寇殿貴、閻萬年、任廣卿、李慶田、田家燕、劉國材、鄭和謙、徐樹經、刁世芳、溫而勳、馬鴻志、王立達、田奎仕、劉敬生、陳殿閣、劉善寶、張顯志、劉殿閣、張士璋、張石銘、金殿國、李長普、康裕民、龐玉書、劉鳳恩、于治滿、高元明、戴有琦、張景文、董郁隆、栗世鐸、單文鐸、高殿義、韓世成、王廷訓、趙自强、許際平、白城、陳化周、張廷君、王蓮有、盧義、林萬松、劉莊家、孫斌、趙希龍、韋鴻德、徐恭海、高翔鑫、張景勝、高樹基、李相如、汪賽一、開道恒、劉振文、霍福全、計六十二名

決定中心校 首席教師

【遼陽】本縣教育當局、爲期學務之進展計、對於國民及國優學校缺員、力求補充、並中心學校優秀首席教師實行拔擢、茲特於昨十二日、正式發令、有如左列之配置、其人員氏名誌下、

△拔擢首席教師
一、教諭首席教師 張國璉、
二、煙台村土佐屯國優學校、穆介福、
三、〃 南滿國民學校、熊振林、
四、陽氣村頭堡東滿國民學校、李鳳鶴、
五、〃 買家村塔子嶺國優學校、姜允中、
六、李家村柳條寨國民學校、徐慶鵬、
七、張台村葛針泡國民學校、趙恩富、

喚起各校徹底防火
縣署制定對策通知

【遼陽】本縣教學當局、鑑於最近多期、採暖之際、其他各縣地方、學校火事頻發、殊堪注意、現應嚴重防範、以免意外前特通令各校、妥爲照料、並規定左列各種根絕、共防範村長、摘錄于左

△日直當值者、對于規律嚴重保守、

△配電配線及各種暖房裝置遠所、嚴重標點、至于煙突破損個所、尤應特別留意、事先妥爲預防、

△教職員學生、對防多訓練應徹底實施之爲要、

遼東版

確立商工業決戰体制
將開建夏季鍊成道場

【鞍山】爲確立商工業決戰体勢、鍊成商工從事員計、鞍山商工公會、以今夏爲期、爲公會傘下商工業關係者、開設夏季鍊成道場、場所在千山幽谷鑑峰、七月至八日、選拔二百名、約一個月踏破高峯、或社居禪寺、專鍊体力與鍛鍊意志、公會已行準備、將向內地派遣職員、視察內地之勤勞訓練所及健民鍊成道場、對於夏季鍊成道場開設、從事萬全準備、

古塔警鐘

▽…國人的習慣是向來忽視輿論、而怕武力驅使的、尤其是一般好商、因爲在他們眼裡輿論只是輿論、既不能奈他何、當然也就不値一顧了、

▽…就拿此次舊正的休業來說、雖然記者曾本着民衆的呼聲、連載警鐘、想喚起他們的良心、同情心、道義心、然而這群自私自利的奸商們、竟置若罔聞、只圖他們自身安逸、竟殘酷地抹殺了民衆底呼聲、

▽…年本來已經早就過完、理應照常營業、不意有一部分商人、仍然閉門享樂、致於一般商店還好、只是飯館、因他們的享樂、乃無形中連累了好多獨身者挨餓、

▽…早飯還好、因爲飯館只午前營業、致於晚飯可就糟了、東走西闖、結果是無飯可吃、明日記者還好、可以到日本飯館吃一些、不明白日語的、那麼你只好挨餓了、

▽…根本沒有名譽的人他當然不怕他的名譽受損、這些飯店的老闆們也正是這樣、他們根本就沒有良心、沒有名譽、根本就沒有良心、同情心、無論你怎樣呼號、他們也覺會毫不感動、

▽…『士農工商』不怪自古以來便把商人列到最下、實在有他們這種自私自利的卑行、也眞正該如此、

▽…但是、商人們、你們要睜大了眼睛、看看這時局的時期、看看發揮全國總力的時期、你們也應該負些責任的、

▽…尤其是如今高倡著什麼『商業報國』、這趣經濟』要知道、這不只是口頭禪、還是需要你們實地去作的、商人們、拿出你們的良心吧、

▽…在這全國一致鋼結發揮總力的時期、是不容這些個人主義者存在的、商人們、你們不要以爲這微細的呼聲不足顧、實在依你們那種非國民的行爲、也會遭到當局取締的、

大安醫院 院長 崔備僖 副院長 高全立 助產士 劉馨玉 白鶴翹 李桂芳
奉天市敷島區協和街一段二三號（北市場公益貿易合前胡同）

春到人間 速備時貨

招募特約店 防蟲衛生球 奉天省海城中街 鼎大藥房理化工場 電話二七八番 利益優厚 簡章備索

現股票買賣 福岡屋證券株式會社 電話②二七〇〇

遺失支票 敝號於康德十年二月十日由營口益發銀行滙往奉天該本支店照付第二四三號支票一張計國幣四千捌百圓、不愼途中遺失、兩後該支票無論落於何人之手槪作無効特此登報聲明 聲明人 奉天城內 永和成啓

聲明作廢 於康德十年一月二十七日由泰安鎭益發銀行持到入滙票一張第一七一號國幣壹仟壹佰圓、不愼遺失、茲陳呈請掛失、特此登報聲明 馮馨書謹啓

啓文印書館廣告 茲經編就精印、開始營業、經售圖書出版批發各埠、并設門市部、專售各種書籍雜誌紙張、兼辦配指定總代理上海版各種書籍、各界士女光顧、惠顧參觀、外埠函索目錄、附郵四分用振替口座奉天七二〇四番 地址 奉天市瀋陽區一心街一段六四號（即大西門裡路北凌雲分院舊址）電話四-二〇〇四號

共同啓事 于治儉 于治遠 爲啓者、昌商店股退一切關係自康德十年一月一日起所有一切業、遠以及財務事項皆已清結完畢今後雙方一切行動及對外銀錢往來等事概歸各自負責特此登報聲明

緊要聲明 奉天市大和區櫻立町十四號三義成合名會社於康德九年十二月十八日依法院登記解散所有欠外款項已竟還清爲該解散社名目保證等事概作爲無効特此聲明 聲明人 代表者 三義成合名會社 陳廣華啓

緊要聲明 奉天市大和區櫻立町十六號同德長和記合名會社於康德九年十二月十七日依法院登記解散所有欠外款項已竟還清爲保持安全其解散各目款項及保証等概作無效特此聲明 同德長和記合名會社代表者 吳振和啓

聲明作廢 於康德十年一月廿二日由濱江錢號銀行匯往奉天義順成號壹千貳百五拾圓匯票不愼丟失票號八十四號除向該行掛失外登報聲明作廢 聲明人 濱江同興昌 孫錦文

聲明退股 敬啓者鄙人於康德十年退出已經合資開設在奉天市內義順東南義成厚皮毛瑞店股東股份完全退出作後該號營業如何與鄙人毫無關係特此聲明 敝人 胡常芳謹啓

仁術的新職業 萬病一源 東洋醫術 紅酸新醫學 開業 收入豐富
日本紅療醫學院 日本大分縣上國東郡第十一區

民益鐵工廠出品

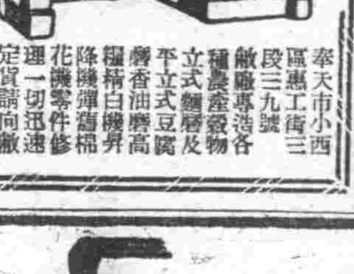

敝廠專造各種農產穀物立式軋磨及平立式豆腐磨香油磨高粱精白機昇降彈簧棉花機零件修理一切迅速定貨請向敝廠接洽爲盼 奉天市小西區惠工街三段三九號 電話(二)六三五三

治愈眼疾良藥
敬啓者敝人王玉發有女兒王玉氏住高力屯於去年春間因患眼疾求醫問藥治皆無效困苦難堪心中悶悶後經友人介紹奉天市小北城門外白寺塔德家藥店有世傳成藥保目全睛丸及洗明精藥水兩種靈藥必能治好購買藥兩盒藥水一瓶果見功效又用三瓶三盒敝人女兒之眼疾完全好了心中樂甚愚亦喜極足見此藥靈驗無比名不虛傳今將已好施於我眼無以爲報謹登報端略表謝意並介紹有患眼疾之人請速購買以除病根早得幸福爲荷 保目全睛丸每盒十二付價國幣六圓 洗明精藥水每瓶一圓五角 外埠函購加郵費四角歇到寄藥
感謝人 瀋陽縣榆樹台村營盤屯 王玉發及女兒王玉氏全拜

公告
滿洲土木建築公會成立

本公會依據康德九年十一月二十三日勅令第三百二十二號滿洲土木建築公會法關於其設立依康德十年一月十二日附交通部大臣定款認可及政府役員之任命其同日由設立委員長對本公會會長田邊松太郎關於設立一切事務辦理接收本日於左書地址成立登記完了依滿洲土木建築公會法第四十一條之規定基於康德七年五月二十二日交通部令第八號滿洲土木建築業協會於本公會成立之同時解散對其業務及權利義務一切未曾清算由本公會接收特此公告

康德十年二月九日
新京特別市順天區興仁大路五一二號
滿洲土木建築公會

奉天北市場 中央大戲院 全球第一戲劇 北京 富連成 社長 葉盛章 全體演員學生一百五十名一齊登台
早場 滑油山 十東昌府 六洪羊洞 日全部
晚場 潘金蓮 楊家將 王寶釧

奉天 商埠 大舞台 松竹社小科班 天才童伶 筱柏岩 領銜一行百餘人 十二日（二月十六日）
早場 五賣二金大狼 台弓長子 打砂計山 虎
晚場 行盤黃泗 錦州牡丹 路城台金

同慶更生 奉天市大東門裡北 濟世藥房 治愈長子七年症 各地感謝

雙龍化積膏 特製三腎丸 虎骨熊油膏 奉天市瀋陽區 德潤堂藥局發行

肺病吐血其效迅速 肺菌 肺癆病不難治 益壽丹非奇藥

益壽丹
在理氣收效 殺菌化痰清 肺奇 不在能攻破肺癆菌
肺癆菌繁殖於肺部所到之處便破壞損爛成空洞故極難治療益壽丹藥力直接達於患部而殺盡肺菌故無論一二三期肺病均能克奏奇效即無病者亦宜預防先服益壽丹以避免肺病之傳染可保終身無病延年益壽
如蒙惠顧 請先滙款
定價每盒十二付國幣七元 外埠函購加郵四角
發賣本舖 奉天市小北城門外西頭電車路道北 國瑞藥店
奉天市皇姑屯車站東同茂號代理

福康膏

專治婦女 經血不調 赤白帶下 腰痠腿痛 子宮寒冷 久不受孕 腹痛月經停閉 腹內脹痛 血塊積月 經淋漓病 產後諸症 四肢痠軟 面黃肌瘦 飲食少進 一切諸症 除根 飲食增加
外埠函購加郵四角 如蒙惠顧請先滙款 每盒十四付 定價十二元六角
發賣本舖 國瑞藥店 奉天市小北城門外西頭電車路道北
安東瑞祥泰藥房 新京義和謙藥店 代理

巴里島上戰果卓著
日驅逐隊沉敵艦四隻破三隻

【東京】日第○○驅逐隊護衛陸軍輸送船、爲攻略巴里島於去年二月十九日晨、曾使陸海軍部隊完全於巴里島登陸、當時恰值二月廿日之爪哇海戰之後、敵於蘇拉巴雅及巴里島、尙具有力之航空兵力、因於當日晝間受敵爆擊編隊之執拗反復爆擊、然及黃昏時分、即將之完全擊退、而日方之陸上作業亦得安然告畢、然爲敵機所發見、故非牽擊敵殘存艦隊之攻擊不可、於是日本驅逐隊乃護送輸送船至安全之地點、泊是夜十一時五十三分第○○驅逐隊驅逐艦二隻、果於巴里島上陸地點附近海面、與荷巡洋艦「路易特號」及爪哇號並驅逐艦五隻（其中有美驅逐艦二隻）邂逅、日方僅有驅逐艦二隻、而敵則除掌之巡洋艦二隻外、更以驅逐艦、爲直衛艦領占優勢、以海戰之常識言之、最初自不成問題、然其有精悍傳統之日本驅逐艦、竟以此敵爲好餌、於二十日午前二時二十六分之闇夜前後七回交戰擊沉驅逐艦三隻、並予巡洋艦以相當損害、使向北方逃走一方、分離行動中之第○○驅逐隊驅逐艦二隻、知前記上陸地點附近海上戰鬪、立即急赴現場、午前三時四十八分、發現北上中之美驅逐艦二隻、遂即猛爲攻擊、擊沉其一隻、更對擬行逃走之荷巡爪哇型、亦加猛攻而擊破之、然而此時日本驅逐艦○○、內藤艦及二號砲塔、亦被砲彈、不能航行、感知危險之艦長發出「吾人陷於航行不能、然猶單艦航行」之報告、砲塔由兵力使砲身動轉、展開砲擊、繼行勇壯無比之激戰、如斯、該艦受傷艦現航二十日晨、復擊退來襲敵機之猛烈攻擊、平安歸還基地、開戰後最初之日美兩海軍驅逐艦戰、擊沉敵驅逐艦四隻、擊破敵巡二隻、敵驅逐艦一隻、日方卓著赫赫大戰果、

炫耀賣弄反攻計劃
粉飾誇大前綫視察
羅斯福於白宮記者團晚餐會中之講演

【東京】於加薩布蘭加會談席上與邱吉爾謂共「決定一九四三年度之反攻計畫」之美大總統羅斯福、於十二日林肯紀念日之際出席、白宮記者團之晚餐會、實行歸國以來之初次演說、其對象爲宣傳機關之中樞人物、美國當然即謀對於全世界之政治的宣傳價值亦極其高昂、其內容極爲煽動的、然因對於日本及德意陸及強要其政治形態之變更、無條件降伏之點、故此次羅斯福之演說、乃對於大東亞之諸民族並正義之暴虐並是美英帝國主義者之奴隷宣言、羅斯福、於演說起首、巧封反對派之口曰、『賞讚前線之美軍、於困難中健闘後、更希望後國民、應舉國一致對美軍勞苦與報酬、』因國內有權利者、政治家、故對戰爭努力上大有妨害、爲、』進而、關於全世界各戰線之現狀、加以誇大宣傳、並言及戰局前途、實非易擧、一方、加以抽象的言辭、即所謂『反攻計畫』之自畫自讚、尤其羅斯福、更誇大賣弄視察前線實際之見聞、並可窺見對其戰局、以對反軸心諸國爲有利之觀念誣於民心之中之點迷及美國內、於戰時生活之重壓下、有愚弄無知之言及不平者以政爭爲事者、以通貨膨脹爲良機實行投機者、前線美軍爲憂慮國內情勢者、自以戰爭利用政爭並論壓反對派此乃自國之國內不統一之謂也對軸心國亦加以污辱言辭後蒙語制勝戰爭於最後、因審反軸心軍進軍於柏林、羅馬、東京街頭之決意、其目的、乃意圖擊滅現在軸心國所持之政治形態之自由也

明瞭暴露美英對世界制覇之野望、並以大東亞諸民族變成隷屬化之旺意、羅斯福原於此次演說席上、宣佈國基地之堅固並言『決定大規模的對日空襲』、故對於努力持續之羅斯福、之我們一億國民與大東亞諸民族應不使於大東亞全域再現美英之帝國主義與奴隷化、而至最後應再誓完遂擊滅英美戰爭之決意云、

皇帝陛下御賜拜謁
天理教感激宸念送出勤奉戰士

【新京】皇帝陛下於去年十一月二十六日、對於全國各教宗派管長教團統理者十餘名、御賜拜謁、而天理教爲奉答此光榮可感激之宸念、本年度進行發出勤奉戰士人員百萬人之計畫、一部已告具體化、該教滿洲傳道廳、與此相呼應、近除向全滿信徒、傳達可感之聖旨、並於本年四月至九月六個月間、向我國負託完遂聖戰之各方面、送出勤奉戰士一萬二千名云、

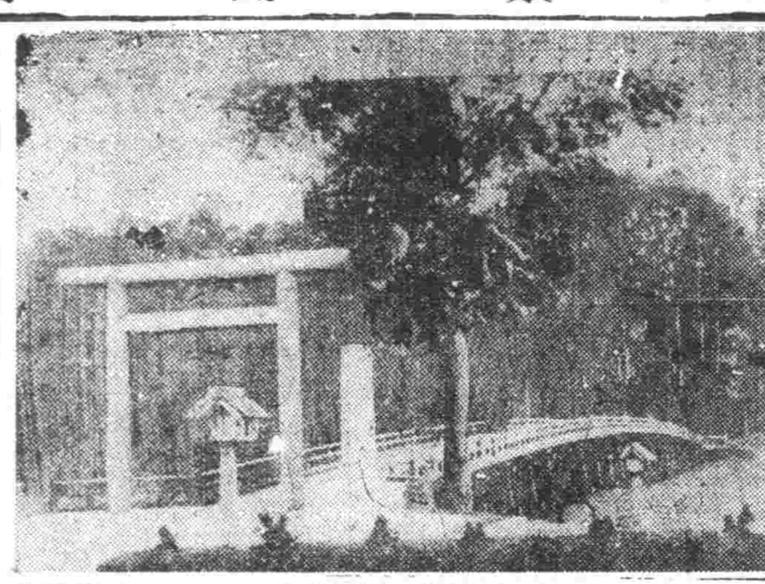

紀念新港陷落一年
舉行昭南神社鎭座祭

【昭南】英國侵略東亞之牙城新嘉坡之陷落、已逢一周年、本日即爲此意義極深之紀念日、昭南正追憶一年前之激鬪、舉行强固必勝之信念各種行事、以表慶祝之意、先於午前七時五十分、首先嚴肅舉行最近造成之昭南神社鎭座祭、繼更由午前十時半起、於市內大東亞劇場、舉行祝賀式、由淸市長及在昭南軍官民有力者多數出席慶祝新生昭南之發展市內各處更展開休育大會學童聯合体操昭南野球大會等各種運動行事、夜間則於市公會堂、開記念講演會、尤滿解放及建設之喜悅、（圖即舉行鎭座祭之昭南神社）

本年地籍整理事業概要
省次長會議席上談地政局長說明

由康德七年度以四個年計畫而實行之地籍整理事業、概獲得所期之成果、而明確行政對象之實体、以期樹立政策及公正實行尤有重要之關係、於此右四個年計畫之最終年度的十年度內、更積極的實行整理地籍、然而關於十年度之計畫於十五日之省次長會議席上由地政總局局長說明其概要如左

▲十年度地籍整理事業概要

省別	面積（方粁）	筆數
吉林	三、六〇二	四〇、九五三
龍江	三、五〇〇	一五五、三五三
間島	三、三五九	三一、六三三
通化	二、一六六	三六、五〇〇
熱河	六、四〇〇	一、一〇五、一九五
北安	一四、九〇〇	五四、五二一
三江	九、〇六一	二〇五、五九一
濱江	二、一一三	一〇五、六〇〇
牡丹江	一、四六四	五四、九九六
總計	四九、七四四	三、七七〇、一八〇

▲十年度開拓用地整理實施面積（單位方粁）吉林一〇、二八一、龍江一八、五七五、濱江一七、八七一、牡丹江二、三七四、間島一、八一七、錦州七二二、總計七〇、一一五

軍警慰問班
第一班終了

爲追思鎭北邊關東軍將兵勞苦並慰問在邊境維持治安而活躍之滿日軍警、本月八日由國都出發之政府派遣軍警慰問第一班大旧一行、在黑河、孫吳、北安方面慰問已終、十五日下午四時十分歸新京返任、

紀念聖戰完遂
舉開講演大會

【奎加答電】迎新嘉坡攻略一周年、於此日、在奎加答動物園、招開紀念聖戰完遂講演會、有宣傳部淸水宣傳科長、及印度泊西亞青年代表等之講演、此外並有當地駐在宣撫隊長磯田少尉作曲之「美英擊滅」行進曲之發表會、並有日滿華泰及南方各地兒童之圖畫作文手工等之交歡作品紀念展覽會、並舉行原住民青年團代表之模擬演習云、

高懸日旗慶祝
華僑呼應遊行講演

【西貢】新嘉坡陷落一週年紀念日、當時最前線基地西貢、爲呼起一年前的感激、日人街各家高懸旭日旗、以表慶祝之意、華僑對此、亦相呼應、行打倒美英示威遊行及講演等、大顯氣勢、夜在西貢開紀念電影會、

內國開拓民助成事業法
施行規則公布實施

隨同客歲十一月三十日實施之內國開拓民助成事業法之該法施行規則、近已依興農部令第四號公布矣、前已決於同事業法施行之日實施之、其要點大體如次、

一、內國開拓民、以於國有地內開拓移住者爲原則、至移住希望年之前年七月三十一日、由現住地管轄之市、縣旗向開拓總局長申請許可

二、內國開拓民構成之部落戶數範圍爲原則、然以二十戶以上五十戶以內之各部落應由內國開拓民中、選拔總代一名、

三、對於內國開拓民之土地分配一戶當標準、1、宅地二畝、2、農耕地、三晌以上七晌以下之旱田3、共同農耕地、一晌以上三晌以下之旱田4、共同利用地、爲二晌以上七晌以下、分配水田之際、以其一晌作爲旱田二晌乃至三晌之比率計算之、此外爲依施設者之部落民之屯公所敷地二畝、學校敷地讓渡爲七畝

四、對於內國開拓民之移轉費之一戶當補助額、於每年豫算範圍內決定之、但家屋建設費之補助金、一戶爲百五十圓、對於市、縣、旗之部落防衛、飲用水及其他開拓總局長認爲必要之諸施設之部落、一戶交付八十圓以內之補助金、役畜、飼料、食料、農具及種子購入費並開墾費等之營農資金之放款限度如次

（1）、受農耕地五晌乃至七晌及共同農耕地二晌乃至三晌之分配者、初年度爲三百八十五圓、第二年度爲二百四十五圓

（2）、受不適於前二號面積之農耕地及共同農耕地之分配者初年度爲三百十五圓、

之三以上時、而未滿五成之六、市、縣、旗考慮土地之生產力、部落之災害率部落之土地、或類地之慣行佃租及內國開拓民之家計狀態、並需規定耕納料之年額及納付期間（1）、但每年之收獲、未滿平年分之二成時、或限於每年之收獲加減平年分

日影人視察團
赴彌榮村見學

設法繼續豪壯之前進之滿洲國之實情計、情報局派遣日本電影人視察團一行四名於十四日午後十時十分抵牡丹江是中需附午五分之列車赴向彌榮見學後、經綏化縣向滿洲里方面進行、大抵二十日前後歸京云、

本年協和會聯合協議會舉開
南滿地方日期決定

本年度協和會縣旗市聯協議會、攜前會舉開之增益推進全國會員代表大會所示之先驅的成果、而以十五日開始舉開之三江省湯原縣聯爲最初、後於全滿各市縣旗舉開但協和會中央本部、關於全滿十九省本部管下（首都本部管下除外）中十一省本部縣旗市本部並一黑河本部管下大部分之縣旗市聯舉開期日、決定如次、然未決定之吉林、龍江、熱河、錦州、四平、興安東、興安北、黑河（一部）各省本部管下縣旗市聯之舉開期日預定於最近決定、南滿地方部分如次

奉天省本部管下奉天市　三月二十七日＝三十日
營口市　三月八日＝十日
鞍山市　三月二十八日＝三十日
遼陽市　三月二十五日＝二十七日
撫順市　三月二十五日＝二十七日
本溪市　三月二十二日＝二十四日
鐵嶺市　三月二十九日＝三十日
海城縣　三月五日＝七日
復縣　三月十三日＝十五日
蓋平縣　三月十一日＝十三日
撫順縣　三月十三日＝十五日
本溪縣　二月二十六日＝二十八日
鐵嶺縣　三月十三日＝十四日
瀋陽縣　三月一日＝三日
法庫縣　三月四日＝六日
遼陽縣　三月二十三日＝廿七日
遼陽縣　二月十三日＝十五日
淸原縣　三月十日＝十二日
興京縣　三月十日＝十二日
康平縣　三日八日＝十日
新民縣　三月四日＝六日
△安東省本部管下
安東市　三月十六日＝十八日
鳳城縣　三月十三日＝十日
莊河縣　二月二十一日＝二十三日
岫巖縣　三月五日＝七日
寬甸縣　三月九日＝十一日
桓仁縣　三月一日＝三日
△通化省本部管下
通化市　二月二十五日＝二十七日
通化縣　三月二十五日＝三十日
柳河縣　三月一日＝三日
三月六日＝八日
長白縣　三月八日＝十日
輝南縣　三月十日＝十二日
濛江縣　三月十三日＝十五日
撫松縣　三月十七日＝十九日
輯安縣　三月四日＝六日
臨江縣　三月十日＝十二日

二商店膽敢暗行交易
事機不密双双落法網

當此聖戰完遂意氣高張而高奏決戰滿洲經濟進軍譜的時候竟有巧妙潛觸法網、暗中活動的悪質商店、市警局經濟警察科對此、銳意調查、近已逐捕詳悉潛匿的價格統制的暗行交易、其（一）市內大和區大街西一段天興東、東洋估衣商李顯誠、這次犯七、二五停止價格、將單衣七圓九角、提摸至八圓、私售數千圓之利潤、乃被前此當朝日署所探知、乃被摘發（二）市內東區小東街二段高恒永毛皮商店經理孟視聯藉口毛皮漲價、違暗觸法網、康德九年至康德十年一月、贏得一千四百圓餘之暴利、近遂被摘發、

薄命女幸得歸宿
因看戲小起波瀾

畸零的孩子漂流了數年、而一旦得到歸宿、又生波瀾、正所謂可憐紅顏偏薄命、狂風尤妬女兒花、事實是這樣、十三歲的幼女

〔素貧〕姓白、在七歲上她爸爸死了、當跟她媽媽住在奉天市小西街五段、苦熬歲月、不過她家道淸貧生活困難、在她八歲那年、帶着她轉到工業區國民市場內一個開小飯舖的王天議處、這母女二人生活上算告粗安、不料她薄命的母親、在康德六年春天一病身亡她

〔母死〕之後便成了社會上一個畸零者、受盡了後父的打罵和虐待、但十來歲的孩子又有什麼辦法呢、她的後父老王、在當年七月間將她輾賣給工業區三馬路楊萬新當養女、而楊家對她像王家一樣的看待、作飯燒茶當使女般的待遇她在這千般

〔虐待〕萬般不能忍受下便於當年十月間逃之夭夭、跑到外邊流浪在街頭當被居住在北興街一段之王恩慶瞥見、問明她的身世同情她可憐她那十來歲的孩子漂流的遭遇、像自己子女一樣看待、在她年得到

〔安居〕下、心曠神怡、便安心求學、不料王恩禮也本非素封者、因爲商失敗、乃生活感到困難、但爲減民救濟起見、乃將她許配給關家爲童養媳、關家對她也非常憐愛她本年也是十三歲了、因爲心神上得到安慰更出落的花枝般嬌美、並且她

〔未婚〕夫的一家待她很好、在她這漂流數年來也可已說是有了歸宿在本年舊正月間、同其未婚婆母一同到工業區啓新大戲院看戲、不料被楊萬新看見認爲養女私逃必被人拐騙、當時到西四街派出所

〔告發〕審訊由司法主任經送小西警察署、訊明後認爲楊家養女契約無效、本人適主義素贊仍在國家養娘乃告一段落云

紙批發統制組合
舉開臨時總會

滿洲紙批發統制組合奉天支部、於十五日午後三時在奉天大樓舉開臨時組合總會、對製紙原料減少之生產減少與從來對日期待之殺到、期今後確保圓滑之配給但一般配給比率、由國策的見地下、對需要部面予以優先的配給然一般配給限於可能範圍內、驅滑外、斟酌過去實績、關於品種別、數量別之配給比率於協會決定之等加以協議、但與現下時局對應之的而來之問題、此乃業績實合員之整理統合、有必然態調查委員之選拔也、關於選任黑紙小賣業者之件等加以懇談、迄午后六時散會、

招集私塾教師
舉開總會

爲昂揚國民教育與時俱進之奉天市教育科、豫定於三月間召集市內六十七處私塾教師、開催教師總會、屆時關於學塾確立認可之件、予以決定、並關乎塾師與公立學校當局隨時之連絡事項、當場皆予以檢討、郭此總會之後、豫卜塾之教學方針、必有所革興、造福小國民者、實堪期待云

各鐵道局
部長級異動

【滿鐵人事】（十五日附）奉天鐵道局總務部長　參事　久山卓二

任命總裁室勤務　奉天鐵道局總務部副部長　石井將男
任命奉天鐵道局總務部長　錦州鐵道局總務部副部長　藤原豐四郎
任命錦州鐵道局總務部副部長　哈爾濱鐵道局總務部副部長　山本駿平
任命哈爾濱鐵道局總務部副部長　齊齊哈爾鐵道局總務部副部長　佐藤貞五
任命齊齊哈爾鐵道局總務部副部長　參事　大西喜策
任命監察役　奉天鐵道局副局長兼總務部長事務辦理　錦州鐵道局副局長兼總務部長事務辦理　參事　小池輝策
任兼務　參事　古賀叶

東亞滑雪競技
日代表就壯途

【東京】滿洲建國十周年紀念東亞競技大會滑雪大會、日本代表高橋隊長以下十四名、受關係者之歡送、十五日午後三時乘東京發特急富士號、向通化大會場、就壯行之途矣、預定十八日午前十時半到着通化、

訂正　昨十五日本報第二面第二版「酒匂氏談昭南島復興新勢態」照片係英敗將西斯氏、合亟訂正、

風說

〈—關於北陵地域的種種畏爲犯罪事件所襲的治安問題、向來有很多的風說、使民頗爲不安、因此市警察局司法科乃指摘此種風說、不過爲毫不足取的荒誕無稽的話語而已、而向市民、發出警告如左、『從來在北陵地域、流布有很多的風說、因此一般市民大多以爲此地附近、是頗危險的場所、而一面在事實上也時發生事件、但最近在北陵已漸安靖緩據、且北地的人口、也日益稠密起來、所以現在可說毫無重大事件的發生、在世間所以流布種種風說者、不外由於不向當局報告僅多的事件、以致放風猜想、現在當局正努力此種風說的撲滅但望一般市民今後無論遇到何種事件事故、不問犯罪的大小務向當局申報爲要、即非警民一致致力於此等不良風說或犯罪的防止不可』

身立前綫不忘節約
刻意研究創案物品
滿蘇北部國境部隊踏察記
關東軍報道隊員　本社特派員手記　（下）

在決戰下節約物資、是戰時後方國民的重要責任之一、與此後方的熱誠相呼應、在前綫的皇軍勇士們之間、也努力着物質的節約熱、舉出使我們可以感激而落淚的成果、現在在軍務的餘暇、他們正用勇士的頭腦、究竟節約的方法和創意的工夫呢、又在瞬間、攻擊之手不能稍緩的寒氣襲來與準備決戰的不動決意下、創案的東西也不少他們發明種種有希望爲實用價值的物品、對於後方生活有大的貢獻即在我們視察北部國境的第一線○○部隊之發奮的努力之跡、

〈—在嚴冬野外演習時、以前必要採暖用的洋爐子的、但是洋爐若燒得過熱、那麼就有發火、小則燒僞過紅的危險、這樣非但容易發生災害、同時還有使人心身過勞、體力疲極甚險、誰能夠防止呢？他們就發明了這種防火裝置而且用的資材、又全部是廢品、空罐等做成的在天幕外突出煙筒、部分、用洋鐵斗或擋泥的鐵片包上、更在煙筒的上部也用同樣品鐵頭鐵片做成傘的形式、阻止着猛烈火舉向外面輾動飛火、消滅斗阻止、達成完全能夠防火的作用、

〈—嚴寒的襲來、非但要凍上兵士的飲料水、而且既舍的用水也要感到困難的、如果這樣的放置下去、那麼他們將化爲冰塊的、軍馬的飼育一定要感到大障害、因此○○部隊爲除去此多之暴威發明了應急處置與最簡單的緩和策、這立刻使別的部隊驚異起說、這是知識階級的部隊非常的佩服、其方法至極簡單、是用自給自足自身物—馬糞、把它埋在飲水的水槽周圍、這方法是爲適應手當發現的、這如在戰線於野營使用的、

〈—物資補給困難的最前線的部隊、越是需有破損的防寒之中、實在是個很大的不便之點、發明了利用舊報紙和破毛氈做了防寒手套的方法、實在是很便利、爲防備着向明日返進的將兵有了這樣的努力、實在是很堪我們欽佩、

〈—此外還有同是利用馬糞發明的民他瓦斯、發生器與兵器上所創意之際、雖然在瞬時也不休息的軍務之下、做戰的東西有我們想不到的精巧細緻部分、這種堪稱爲科學的兵士的心性對于明朗的日常生活的周圍、實在是有着很大的貢獻的、他們在營庭內自樺下造了休息所、這些明朗的消息、在戰場是多得很的、傳到我們後方來、該使人作何感想呢？

照片上、兵隊自營之豚舍、下、藁製之雪靴（關東軍報道隊員攝影）

化痔靈　痔瘡便血特效藥
本店　奉天城內軍署街　李郁生寄廬
總代理　四平市北西條通　育發藥房

虎骨花蛇露　老福順堂
奉天市大南街一段一九四號　歡迎外埠批發利潤格外從優
虎骨熊油膏

京城　都藥房淋藥　百發百中·永久根治·神効祝藥
噴噴好評
羅患年久的淋病與婦人病
男女患者諸位請速服早愈

雞　萬泰農場　優秀雞　春大分讓

老福春堂藥房　哈爾濱道外正陽十四道街
本堂出品四種靈藥全滿馳名
劉氏養血保坤丸　專能調經血行經腹痛
劉氏樂仙膏　專治婦女經血不調諸般病症
劉氏金丹　專治咳嗽喘五癆七傷
劉氏金剛藥片　專能扶陽固精　夢遺滑精腰痠腿痛各等腎虧最有效
各埠省城鎭均有經售

延年百油燈招推銷處
全國商號勿失良機
新京百油燈製作所啓
新京自强街五十二號

勝利新片
待郎　憶情人　金彥　唱　C S 3136
恨不相逢　路柳牆花　季友梅　金彥　黎萍　合唱　C S 3135

五淋白濁　靈藥　特靈伯爾
於東亞初誕生神効卓著的純正疏份亞密度劑
五淋白濁　只以內服　立即痊癒
一瓶斷根　克奏神効
片劑　一二〇片　五〇〇片

蓋世無雙　治梅聖藥　新坦霸爾散
興論比爲一切驅黴効力之超群無
臨床醫家諸位所賞用無不讚稱

專治疥瘡痒癬　皮膚諸症神藥　斯咖伯爾
除濕止痒　滅癬療疥
百用百効　四季常備

第一製藥株式會社　東京市日本橋區江戶橋三丁目
滿洲第一製藥株式會社　奉天市大和區琴平町三番地
各地大藥房均有

鴉片麻藥取締官會議 本月下旬在承赤等地舉開

【承德】省煙政當局爲期徹底取締鴉片麻藥、完遂斷禁政策起見、決於本月下旬分別於承德、凌源、赤峰三地舉開鴉片麻藥取締官會議、茲誌其日程如次、

△承德地區會議 二十三日午前十時起、在省公署會議室舉行、由承德、灤平、圍場、豐寧、隆化五縣之日系取締擔當官十五名出席

△凌源地區會議 二十六日在凌源鴉片納入組合舉開、由喀中、喀左、敖漢、青龍四縣旗十六名出席、

△赤峰地區會議 二十九日在赤峰舉開、由翁左、翁右、喀右三旗十二名參加、

△議事內容 一、煙政科長訓示 二、十年度鴉片麻藥取締方針說明 三、各縣旗鴉片麻藥取締狀況報告 四、指示事項 五、希望事項 六、懇談

吳視學到任

【隆化】隆化縣視學門福貞氏、前奉命轉出呼瑪後、其遺缺經當局慎重選定結果決由孫吳縣視學吳馥馨氏繼任、該氏受此命令後、準備一切、已於日昨蒞任云、

局事務局已着手樹立業案、本月九日午後二時頃、在州廳會議室、招集理事等、開本年初次之會議、以依經案議決、即便實行展開實踐運動云、

實施產業體操

【海城】奉天省當局、以了茲國家總力戰的熱烈時期、爲昂揚滿洲國的現實精神起見、特於月之十三日、派員蒞海、同時招集各科股之關係者、授以新式之產業體操、此後縣公署之全體職員、每屆朝會、必加一段產業體操、用以鍛練体魄、期成產業報國之鬪士云、

州社會事業各團體 榮受御下賜金

【大連】皇帝陛下、在十一日之紀元佳節、對全國各地社會事業團體、賞賜御下賜金、關東州側、亦蒙此恩惠、全州十六團體、十一日午後一時於州廳正廳、招集左記各團體代表、由柳井長官傳達御下賜金云、財團法人大連聖愛病院、同大連宏濟善堂、大連育兒婦人會、財團法人大慈會、同關東州社會事業協會、同弘仁會、同鎌倉保育園大連支部、同大連方面事業助成會、同大連力行會、同關東州海運奉公團會館、同田崎育英會、同聖德會、關東州朝鮮人會、同西山市病院、遼東育英會、關東州勞働保護會、

關係、漸臻緊密化、金州民總意旺盛、邁進新體制之確立途上、對於此項、該當

紀念獻金郵票 八千八百餘圓 紀元節獻呈陸海軍

【大連】關東遞信局在大東亞戰爭第一週年紀念日之當日起、相照縣國民報國之熱誠、發行紀念獻金郵票、其內容分別一分、及二分之兩種、查自發售以來、頗賴各方面協力、竟收極意想外好成績、計共達八千八百四十二圓、於十一日紀元節、經兵事部、及海軍武官府、呈獻於陸海軍云、

昨午前十時、假海城大舞台、招集各區長牌長組長、

開警務會議

【海城】縣警務科以當此決戰體制的時局下、關於地方治安之重大責任、完全寄於警察官吏的雙肩上、爲期警察所政萬全、人民得享安居幸福計、於昨在縣公署二階會議室、開催康德十年度第一回警務會議、出席者除警務科長外、計科內各股長、縣下各署長、以及各警備隊長等、討論時局下之警務行政、運營方針、想經此次會議之後、各關係者、必能徹底會議概題、刷新履行以存時局大轉環之新態向云、

期防疫之完璧 實施臨時種痘

【公主嶺】市公署衛生科、鑑於市內傳染病之患者頗多、爲防患於未然、誠恐蔓延流行、故依左開要領實施臨時種痘、一、紅萬字會醫療所共受持區域爲人和區、二、亞洲藥房共受持區域爲人和區、三、三山醫院共受持區域爲人和區、隔河區、四、茄鴨醫院共受持區域爲泰和區正陽區、五、惠民醫院共受持區域爲安區行營區、六、壽山醫院共受持區域爲隔河分會、以上實施期自二月十二日與二月十六日共五日間云、

開警民講演會

【海城】海城警察署長張泰魁、及白石警務主任、於日昨假海城大舞台、招集各區長牌長組長、及衛民等、開催警民講演會、關於防空常識、防空設備、及糧食配給、並衛生防疫等項、解釋得簡明透闢、今後更希望警民協力、相親相愛、達到法制警察、觀良商民之地步、以用增進人類之福祉云、

啓蒙報國意識 熱河實施工作方法決定

【熱河】縣當局鑑於我縣爲龍江省農產物之重點縣、爲使順應國策之要請、及確保增產之實踐、特對一般從事農業勞働者須講求啓蒙報國的意識、以自發的精神、努力於工作能率之增進、俾期集結總力完遂增產實務之效果起見、而施實工作之方法如下

一、勞働者之調查
二、就勞之協力
三、就勞協力工作班之組織、

△宣傳要旨
一、大東亞戰下、負食糧基地之我國、其使命之重大及增產之必要性
二、勞働能力增進與勞働增產收穫量之關係
三、如不事農營業勞働時對自体食糧及生活品配給之從影響
四、由各人維持生活的勤勞目的、須轉向於爲國家而勤勞的精神
五、勤勞與生活之關係
六、其他關於報國事項

定新年度實績目標、并及於重點方針、計畫展開新泰公運動、使州行政與表裡一體

（安東）市本年度預算決定 總額爲九百四十七萬餘圓

【安東】關於安東市之十年度預算、經以高度之重點主義、擔當新案的編成之結果、業決定總額爲九百四十七萬四千五百七十八圓、最近已得中央之認可、其概要如左已經發表、（單位圓）

一般會計	四四四八、七九七
特別會計	
都市計畫	二五八〇、〇〇〇
上水道	一七〇六、一七五
市立醫院	二二〇四、四二五
禁煙關係	五一八、七四四
公營質屋	六、四三〇
總計	九四七四、五七八

較去年度預算、大抵減少十一萬三千五百三十一圓、此足證安東市財政之由租稅財政對企業財政之移行也、

網羅官民調查機關 設調查研究會 發行機關誌發表調查結果

【大連】大東亞戰下關於州內各種調查機關、使成一体的相互連絡、並資綜合發揮其機能、而增進調查效果計、由州廳庶務課結成關東州調查機關聯合會、以滿鐵、電業、貿聯、工業會並其他約四十餘團体之責任會同之下十日午後一時、於州廳會議室、開催協議會、同聯合會網羅州內日滿兩國間、主要會社、及準於此之團体、調查機關、而組織之、與官廳取密切連絡、策定關於調查研究之具体的計畫、對於重要事項亦施以綜合的調查研究、幹事長推以前田州廳庶務課長就任、更以各部門担當、設置分科會、幹事會每月一回、總會每年三回、會員會費最低年額三百圓、一方隨時發行機關誌、以資發表會員等調查研究之結果云、

一場小火 幸未燎原

【彰武】縣街東寶局屬官李長福家、住於前警察胡同中間路南、院內堆積高粱稭一堆、於九日上午十時許、由放紙炮遺存火星、而發作、時執稭燃着、幸發覺尚早、報告官方警察官、全體出動、督勵防火團、極力捕滅、幸未燎原、刻值春風物燥、對於紙炮以及爐火、市民亟應注意、免生災害、實爲幸甚也云、

興奉聯招開初度理事會

【大連】奉公聯盟當局、設

防犯強化運動 官民協力成績良好

【大連】去年以來、實施中之戰時防犯強化運動、至一月末、已告終了、在同運動期間、官民協力下、頗收良好結果、即共發生事件七十一件、對此檢舉犯人、二百三十八名云、

新正街市寂靜 各戶咸示自肅自戒

【大連】時值舊年、滿人風俗、多喜燃放炸炮、燒紙敬香、以示紀念、今歲因時局非常、一般人咸有認識、非過免去炸炮、而鼓鑼之聲、亦鮮於聞、於除夕之夜、街市上寂靜非常、燒正康趣、不貼春聯、各戶門前、頗示一種自肅氣象、由此觀之、對於克服決身戰前犧牲一切、加意保護、營民子孝、尚可謂略有感觸之味

無線電

二月十六日（星期二）

新 七、〇〇（新京）報時國歌新聞建國体操 七、三〇（大連）初等日本語講座高宮邁八、〇〇（新京）建國体操繼續新京唱片 一、軍隊進行曲（修管絃樂）二、羅札孟蒂舞曲（修貝特作曲）三、海費斯特園舞曲（修斯特作曲）四、歌劇「我若是王者」序曲（亞丹作曲）一〇、三〇（奉哈）經濟通訊正午（新京）報時歡迎謠曲（奉天）平谷調大鼓十粒金丹（天）八八）芮伯乏

滿 〇、三〇（新京）新聞一、〇〇（奉哈）經濟通訊四、〇〇（新京）新聞價格四、三〇（奉哈）食料品小賣價格四、五〇（奉天）經濟通訊五、五〇（奉天）經濟市況六、〇〇（新京）兒童時間（撫順市）新聞報告「兩」（新京）（大連）小曾樂新京請集大連放送管絃樂團編曲川上義彥指揮山下久六、三〇（新京）中等日本語講座、五百木元七、〇〇（新奉）報時、新聞、告知、東亞的顧利、夜間節目預告七、三〇（新京）廣東音樂一、談情二、古寺聞曾三、走馬英雄四、破陣樂五、沉醉東風新京國風音樂會繼續（奉天）家庭時間關於未入學兒童的指導協濟國民學校放送陳琦思漢滑稽知識欄（新京）滿州雜談會廣曾新京國風劇社灑田衛明九、三〇（奉天）許詞、五女七頁（二八九）宋榭娥一〇、〇〇（新奉）報時、新聞、告知、明日節目預告一〇、三〇（新京）室內樂絃樂五重奏曲（曼雷斯特作曲）四、小夜曲五、花月良宵六大地之春歌者金影樂隊伴奏奉天放送樂團指揮佐藤八、

保持幼兒健康 調查罹病兒童 奉聯配布惡疫預防藥

【大連】奉公聯盟協力人的資源確保之國策、使幼兒健全的發育、於三月度之常會調查各家庭、幼兒、有無罹病、實施消化系疾病、及其他各種傳染病、預防方法、即四歲以上、未滿學之幼兒、以常會區爲單位、調查健康狀況、及患病種類、並配布藥品、以防夏季傳染病、而保幼兒之生命云、

街村技術員講習 縣署規定日期及事項

【承德】縣公署鑑於茲共榮圈建設途中在期之際、努力完遂國家增產計畫、以期早日助成與事業計、擬召集各街村技術員舉開講習會、俾對本縣所屬之增產方策、對各技術員有所指示、以資遵守指導村民實踐、現已將講習日期決定於本月十二、三、四之三日間、在縣署內舉行、講習事項如左、

農產事項 一、普通作物增產 二、蔬菜增產 三、特用作物增產 四、諸調查及報告
林業事項 一、春秋造林 二、林野保護及取締 三、戶別育苗
畜產事項 一、皮毛統制 二、畜產調查 三、家畜傳染病
經濟事項 一、對於各種配給品事項、

期配給處理圓滑 市開通帳說明會

【公主嶺】本年公主嶺市公署、爲生活用必需品配給圓滑及業者之迅速處理、使市民無困難及遺漏不均遺憾、同時對於二重通帳之取締、及不正業者之剔發、於日前召集各區下市組長說明使用方法、該組長所通帳給物品項目如左（一）甲種配給品凡煙酒類等通之、以上之物資皆於前月須以需事須配給準備之關係、由市民自體選定（二）乙種配給品、凡組製品接受製品時須受組長證明、所求訂正、使用二本通帳時、其通帳除外、並無重複、其所變更時須急速到區事務所訂正之、

王巡長殉職 現籌備追悼中

【彰武】縣彰武鐵道警護隊巡長王殿武氏、於一月下旬、奉令派遣河北省灤河一帶、參加〇〇部隊、勦共工作、於是月二十九日夜間、發現共匪六十餘名、該部隊僅十六人出勤、與匪接仗、數小時將該匪團擊潰、王巡長奮不顧身、勇往直前、當被流彈貫通、當場名譽殉職、月之二日、遺體運回本隊、各界親站悲迎者、人山人海、刻正在籌備追悼會中、屆時必有一番盛況云、

大廣場署舉行模範警官表彰式

【大連】大連大廣場署、於本月八日午前九時頃、乘大詔奉戴日、舉行大詔奉讀式、同時對於精勤並成績優秀之模範警察官、兼行表彰式、受於被表彰之日滿警官、其氏名照錄如左、

△巡查 田中茂、赤羽謙三郎、田代信吉、戶杜周吉、
△巡捕 崔培財、趙家林、姜恩倫、宮本輸仁、宋儉春、吳諱彭、

確立衛生衣自給自足 關東州將設製造會社

【大連】關東州纖維聯合會屬下之衛生衣襯衣製造工場、備有奉天恭泰衛生衣株式會社及大連衛生衣製造所兩處、此中大連衛生衣製造所、因年產僅一萬三千打、州廳經濟部鑑於關東州內、此種工業之地之優位性、於州內圖設立衛生衣優秀工場、而確立自給之態勢、現爲以檢討中故於最近予定關東州內設立衛生衣製造會社、於近途申請資金而請求認可之比新會社資本金爲百萬圓（第一回繳納十五萬圓）以大連衛生衣製造關係者關東州纖維製品株式會社衛生衣製品販賣業主者及衛生衣關係業者爲發起人、
一、以綿線、毛線紡線、人造線、造毛線麻線、更生線爲原料、而製造衛生衣料製造及加工販賣、
二、由於栽培食麻及飼育鬼羊麻類、製造衣料用各種纖維質、
三、以前記各種纖維爲原料而製成衛生衣料及加工販賣、
四、於前記附帶一切之事業及對行加以統制等此新會社之設備共九十基之機械每年產約製出十三萬打衛生衣、襯衣應關東州和滿洲國之需要云、

開拓團長會議 錦省將於十八九日開催

【錦州】錦州省下開拓團長會議、將於十八、九兩日由中央省協和會滿拓等關係者列席之下舉開、關於開拓團增產、拓殖生產量之比率出貨量、與省規開拓殖林、教育、衛生等、開拓股談話如下、滑產上有多大之成果、但省現下於增產之聲浪中、故此次與省下各開拓團長會合一堂、互相交換種種意見、省當局、開聯各團長之貢獻的意見、本年向增產更加以深一層之努力、而今於省下之各開拓團之現況、由於去年自然的節約、因有種種之關係、頗感到有麻煩之處、然爲應政府之要請、達成七成增產之成果、由於敢闘思完遂五成之增產省當局強制實行馬鈴薯之比率制度、爲省下之主要食糧云、

達成粮穀基地使命 對自由移入者限制

【西豐】縣長郭連壁氏、鑑於各都市之疏散政策、令一般市民均走入生產途之現象、今後移入者、當更益多、此是徵我縣日趨繁榮之勢、並對將來增產上、亦有相當之貢獻、但際此戰時體制下、物資統制關係、對移入者食糧、實爲重要問題、故對今後再移入者、有下列二項之一時、不但不予以落籍、即對食糧本縣亦不加以顧慮、
（一）不能生產而浮浪徒事消費者、
（二）自信有生產能力、事前未申請縣方認可、而自由移入、或親友指引者、

市役所主辦 紀元節祝賀式

【大連】市當局於本月十一日、爲迎紀元佳節、於是日午前九時三十分頃、在市役所會議場、招集市關係者等、二百餘名、蒞場之下、擧開祝賀會、至於大連神社、沙河口神社、於當日午前十一時頃、分別擧行紀元節祭、故日滿市民、咸先後趨蒞神社、參加與祭、以示紀念云

爲謀配給之圓滑 首都特清查戶口

【新京】戰時的物資配給之圓滑、實爲當前的重要行政問題、國都市警察當局爲期物資配給適切、嚴實滅除戶口之虛報、重複警籍種種不正情形、特由本月十日起全市一齊實施戶口徹底調查、長春、大同、和順、敦島、寬城、順天、東安各警察署內外勤警察官全體出動、無論晝夜、非常不休的嚴勵戶口調查工作、於昨十二日、胡長春、宋和順、張寬城等各署長、特分別巡視管下各派出所之戶口調查實況、因警官之共同努力、僅三日間業已調查過半、由於市民能善體市警當局之施策、無不立刻塗悟前非、都先後自動出到警所、或協和分會去請求改正通帳人口數、或取消重複之通帳、（報告遷轉）每個分會裡一日間最多者就有減去百餘人口者、全市計可達數千三日間、徹想改減少通帳人口數已能突破萬名、各警察署預定於本月十六日即可查完了此次之首都戶口調查、必將收預期以上之良好成績、今後新京市之通帳人口、定可確實無訛、同時物資的配給可以徹底合理圓滿矣、

警署獲經濟犯 送法院判罰金

【朝陽鎮】本鎮警察署長畢榮一氏、對於春節前後爲恐宵小滋事與奸商暴利乃大張警網、晝夜出動、嚴密搜查、以期治安之確正、旋據東門派出所長徐警尉補報稱南縣中陽樂村人、任村所某職員、曾由村所請得製豆付業許可、伊以賣豆付爲名、實在某村入食用、伊以貸有機可乘、乃私製凍豆付二千二百塊用大車運來本鎮、每塊擬賣國幣壹角、可以獲得數百元之厚利、不意被徐警尉補偵悉掌獲、送交警察署、經供訊不諱、當國之際、此粮米出荷之時、與經濟統制、膽敢私製豆付、希令、除將凍豆付盡數以每塊四分錢拍賣外、將該犯送交海龍法院、刻押判決、罰國幣參百圓、並開村職亦被免職云、

昭和高女開針供養式典

【大連】市昭和高等女學校、於本月八日上午十一時頃、在該校講堂內、開第二十回針供養式、對於平素使用之針等、有彎曲不直者、舉行供養式、藉以感謝、於此日可以修整、即便插於針塚、而示日本女性之精神、故於是日滿女生、咸衣冠整潔、齊行蒞校參加、首由該校長登台致開式辭、繼則齊誓針身、後各出針家、一一安插、畢始散去云

交通職員訓練所 舉行開辦典禮

【新京】當此大東亞戰爭完遂途上、我國第二建國新出發之今日肩負著交通門士木技術人材之交通職員訓練所、其開辦典禮、及第一回訓練生入所典禮、十三日午前十一時二十分、於該所講堂（交通部廳舍內）舉行、開會首先國民儀禮、繼有所長式辭、並報告開所經過、來賓祝辭、最後由訓練生代表宣誓後始行閉式云、

交通協會開總會

【新京】首都交通協會本年度總會十二日午前十時起於首都警察廳講堂由德總以下溫保安科長並管下各警察署長市重任工務處長、並各區長及該協會關係者四十餘名出席之下舉開、首爲開會報告康德十年度之決算、繼爲審議本年度預算、午間休息、午後一時開、對本年度諸種交通訓練、並其他與都市交通關連事項、作詳切之討議後、直至午後三時餘始行散會云、

歡迎除隊兵

【璦琿】黑河省七年度光榮入營之國兵現已滿期除隊、一行〇〇名於日前一月三十日及二月一日兩晚搭列車歸黑、由黑河軍援支部外各機關代表、前往車站歡迎同時於站台有援護縣長之訓辭後、除隊兵代表答、此次退役之國兵由軍援支部方面均已爲之斡旋優遇職業故退役後之生活、亦可謂安定矣、

營口武道會 有段者調查

【營口】武道會營口支部爲調查市內柔道、劍道、弓道、槍劍之有段者、特依左記要領通達關係機關、同時並市公署行政科內武道會營口支部回報期限二月末日詳細向市公署十五番渡邊氏連絡云、

日滿夜店商人 結成貯蓄組合

【大連】大連夜店組合屬下之夜店商人、約五百餘人、即日人百四十名、滿人三百人、當此時局下、彼等夜店商人、自發的協力於貯蓄報國、今回以市內浪速町、伊勢町、駿河町、吉野町、奧町、磐城町、逢坂町等處散在之日滿夜店商人、糾合組織貯蓄組合、每人一個月間、最低貯金五圓、至三十圓、以此計算、每月貯金額、合計二千五百圓、一個年間、可達三萬圓、貢獻貯蓄報國良深云、

傷財丟人 眞不幹不得

一大走私案敗露 行賄受賄被檢舉

【新京】有名荀佐周（三八）及荀補延（三七）者、係親弟兄、家住長春縣哈拉哈車站、所有、完全從當地私買苞米粉子五萬六千九百餘七公斤、以獲不當利益爲目的打算運往奉天市內販賣、因運輸的關係所以才與哈拉哈火車站長曹春元（三）助役朱奎善（三七）等商量協議結果、由荀某等共出國幣三千零四十元、於此條件下、乃得運到奉天、實屬搬運、又因恐怕哈拉哈車站警護隊巡監補王林（三）及巡長馬世益（二八）贈賄一千六百五十元、該等自以秘無人知、不想此事終被耳目靈敏興心搜集事件之長春縣警務科嗅知而予檢擧、一網打盡、嗣後上送於新京地方檢察廳經慎重搜查結果該等自知犯罪事實證供俱在、狡猾亦難不生實效、乃自白不諱、因之檢察官乃於本年二月二日對荀佐周、荀補延、曹春元、朱奎善、以違反不當利益取締規則（贓買）罪、對王林、馬世益以受賄提起公訴、（拘禁）不日即行開庭公判、伴隨本事件之起訴、新京地方檢察廳當局有如下之談話、

當茲超非常時局下、凡係國民者、皆應奉公守法、藉盡國民之義務、絕不當貝以一己之私利、而違背法紀、尤其一般國家之公務員、乃係代表國家執行公務、是爲國民大衆之模範、要率先垂範、嚴守法紀、不宜近來從事交通事業之鐵路從業員、及鐵路警護員之職位敢受賄、當職務執行中、竟利用職務之便利而收受賄賂、誠爲害人民社會、國家之犯罪者、故本當局今後對利用職務之便而收受賄賂者、決予嚴重處罰、

聲明退股 敝號啓者敝人於康德十年度已將合資開設在奉天市內滿鐵南義成興皮鞋廠股東股份完全退出恐後該號營業如何與敝人毫無關係特此聲明 敝人胡常芳業謹啓

聲明作廢 茲於康德十年一月廿二日由濱江省通銀行匯往奉天義順成等千貳百五拾圓匯票不慎丟失番號八十四號除同該行掛失外登報聲明作廢 聲明人 濱江同興昌 孫毓文

緊要聲明 奉天市大和區稔寺町十六番同德長和記合名會社於康德九年十二月十七日法院登記撤業所有欠外欵項已完滿爲後對於敝號各目欵項及保證等概作無效特此聲明 同德長和記合名會社代表者 吳振和 啓

緊要聲明 奉天市大和區橋立町十四號三義成合名會社於康德九年十二月十八日法院登記合名會社解散所有欠外欵項已竟還清爲後對於敝社名目保證等事概作無效特此聲明 聲明人 三義成合名會社 代表者 陳慶華 啓

共同啓事 于治儉 啓事 遠昌商店股退一切關係自康德十年一月一日起所有一切業連以及財務事項皆已清結完畢今後雙方一切行動及對外銀錢往來等事概歸各自負責

啓文印書館廣告 茲爲籌備就緒已開始營業圖書出版批發各埠設門市零售代理上海販賣書籍及各界訂書 地址奉天市瀋陽區一心街一段六四號（即大西門裡路北）凌雲分院書址 電話四一三〇〇四號

聲明作廢 於康德十年一月二十七日由泰安鐵道發銀行匯至奉天益發銀行持到入匯票一張第一七一號國幣壹仟壹佰圓整不慎遺失茲陳呈請掛失特此登報聲明 馮錫書寓啓

遺失支票 敝號於康德十年二月十二日由營口益發銀行匯往奉天該本支店照付第二四三號支票一張計國幣四千捌百圓不慎途中遺失嗣後該支票無論落於何人之手概作無効特此登報聲明 聲明人 奉天城內 永和成啓

現服票買賣 福岡屋證券株式會社 奉天市大和區 電話②二七〇〇

招募特約店 防蟲衛生球 奉天省海城中街 鼎大藥房理化工場 長電話二七八番 利益優厚 簡章備索

春到人間 速備時貨

大安醫院 院長 崔儒常 副院長 高全立 助產士 劉馨玉 白鶴翹 李桂芳 院址奉天市瀋陽區協和街一段二三號（北市場公益舞台前胡同）

民益鐵工廠出品

奉天市小西區惠工街三段三九號 敝廠專造各種農產穀物立式麵磨及平立式豆腐磨香油磨高糧精白機鋼昇降機彈簧棉花機零件修理一切迅速定貨請向敝廠接洽爲盼 電話（二）六三五三

仁術的新職業 萬病一源 東洋醫術 紅酸新學 開業公收入豐富 日本紅療醫學專門學院 日本大分縣上原玉局第十一區

治愈眼疾良藥 感謝人

滿洲土木建築公會成立 公告
本公會依據康德九年十一月二十三日勅令第三百二十二號滿洲土木建築公會法關於其設立依康德十年一月十二日附交通部大臣定款認可及政府役員之任命其次同日由設立委員長對本公會會長田邊松太郎關於設立一切事務辦理接收本日於左書地址成立登記完了依滿洲土木建築公會法第四十一條之規定基於康德七年五月二十二日交通部令第八號滿洲土木建築業協會於本公會成立之同時解散對其業務及權利義務一切未曾滿算由本公會接收特此公告
康德十年二月九日
新京特別市順天區興仁大路五一二號
滿洲土木建築公會

中央大戲院 奉天北市場 全球第一戲劇 富連成 龍章盛 葉春來

商埠大舞台 松竹社小科班 筱柏岩

同慶更生

雙龍化積膏 特製三腎丸 虎骨熊油膏 奉天市 德潤堂藥局發行

福康育 外埠函購加郵四角 每盒十四付 定價二十元六角 奉天市小北城門外西頭電車路道北 發賣本舖 國瑞藥店
安東瑞祥 新京義和 泰藥房 謙藥店 代理

肺病吐血其效迅速
肺癆病不難治 益壽丹非奇葯
益壽丹
奉天市皇姑屯車站東同茂牲代理